

WERKINGSVERSLAG

2017

OCMW van Jette

Brussels Hoofdstedelijk Gewest



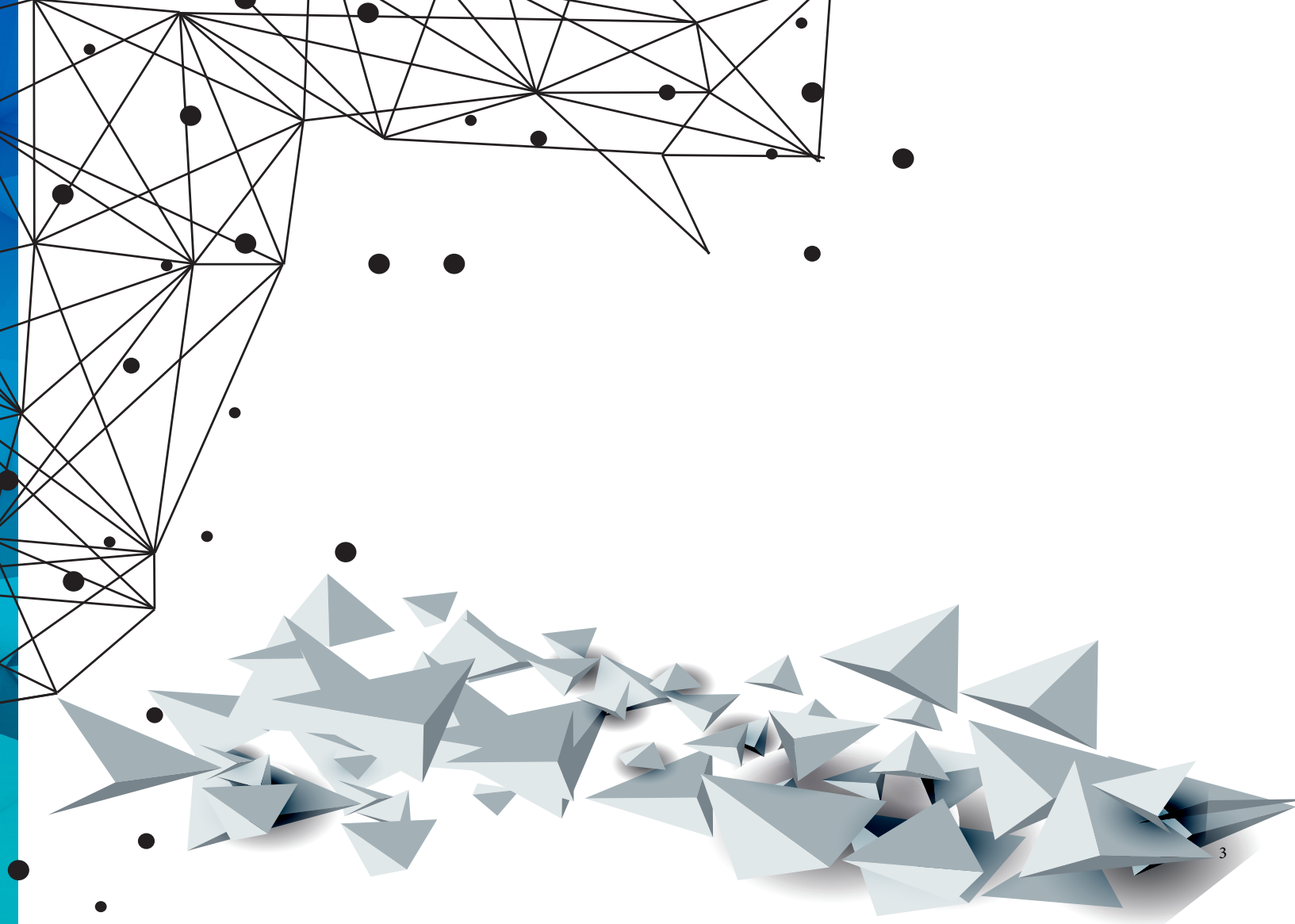

INHOUDSTABEL

VOORWOORD

blz. 06/07

PROJECTEN 2017

p. 11/45

AGENDA 21 LOKALE

blz. 11/13

DEPARTEMENT SOCIALE
ZAKEN

blz. 14/35

DEPARTEMENT ALGEMENE
ZAKEN

blz. 36/39

RUSTHUIS - RUST EN
VERZORGINGSTEHUIS

blz. 40/45

DE RAADSLEDEN

blz. 48/51

STATISTIEKEN

blz. 52/103

7
↓



ALGEMENE INLICHTINGEN

Zetel van het O.C.M.W. bestuur

Adres : Sint-Pieterskerkstraat 47-49 / 1090 JETTE
Telefoon : 02/422 46 11

Zetel van het Gemeentebestuur

Adres : Wemmelsesteenweg 100 / 1090 JETTE
Telefoon : 02/423.12.11

O.C.M.W. Voorzitter

Mevrouw B. DE PAUW
Telefoon : 02/422. 46. 01

O.C.M.W. Secretaris

Mevrouw D. BERNARD
Telefoon: 02/422.46.02

O.C.M.W. Ontvanger

Mevrouw N. LEHERTE
Telefoon: 02/422. 46. 30

Website : www.ocmwjette.be

Sociale Dienst van het O.C.M.W.

Diensthofd :
De Heer Ch.MINTIENS
Telefoon : 02/422. 46. 11

CENTRUM IRIS-Rustoord/RVT

Adres : Wemmelsesteenweg 229 / 1090 JETTE
Directie : De Heer A. BOY
Telefoon: 02/422.47.09

Identificatie

Openbaar Centrum voor Maatschappelijk
Welzijn van Jette
Sint-Pieterskerkstraat 47-49
1090 JETTE – BRUSSEL
Telefoon : 02. 422.46.11

Rekeningen

P.C.R.: BE 90 0006 0597 8432
Belfius : BE 32 0910 0088 9702

Met genoegen stel ik u het jaarverslag 2017 voor.

Onze medewerkers hebben opnieuw het beste van zichzelf gegeven om vragen en problemen van mensen op te lossen. Het OCMW staat ten dienste van alle Jettenaren.

U vindt in dit jaarverslag een overzicht van al onze activiteiten en een evolutie van het aantal aanvragen.

We hebben in 2017 het activiteiten centrum voor senioren "Viva Jette" kunnen openen. Dit dankzij een samenwerking met Lojega (de nieuwe naam van de sociale huisvestingsmaatschappij Foyer Jettois) en met de steun van Hervé Doyen, burgemeester en Claire Vandevivere, schepen voor sociale zaken.

In de Leon Theodorstraat 197 hebben we ook een infopunt voor senioren geopend – de maatschappelijk werkers van het OCMW zijn daar aanwezig om op alle vragen van senioren en/of hun familie te antwoorden.

En in 2018 openen we daar ook een restaurant, café Viva.

In 2017 zijn we ook gestart met de verbouwing van de onthaalruimte van het OCMW. We wensen iedereen op een meer aangename wijze te verwelkomen en nog een betere dienstverlening uit te bouwen. Uiteraard beantwoorden hiermee ook aan een verbetering van de werkomstandigheden voor het personeel.

We zijn een openbare sociale instelling, daarom geven we veel aandacht aan het onthaal. Maar we investeren niet alleen in bakstenen, maar ook in human resources (vormingen, interne reorganisatie, project klare taal,...)

De werken zullen in augustus 2018 voltooid zijn.

Ik wens ook onze OCMW-Raadsleden te bedanken voor hun inzet en steun.

Ik wens u veel leesgenot en indien u nog vragen heeft, kan u ons steeds contacteren.

Met vriendelijke groeten.

Brigitte De Pauw
Voorzitter van het OCMW van Jette

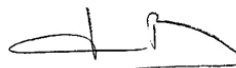



*"Elke persoon
heeft recht op
maatschappelijke
dienstverlening.
Deze heeft tot doel
eenieder in de
mogelijkheid te stellen
een leven te leiden
dat beantwoordt
aan de menselijke
waardigheid".*

Artikel 1 van de organieke wet betreffende de OCMW's van 8 juli 1976

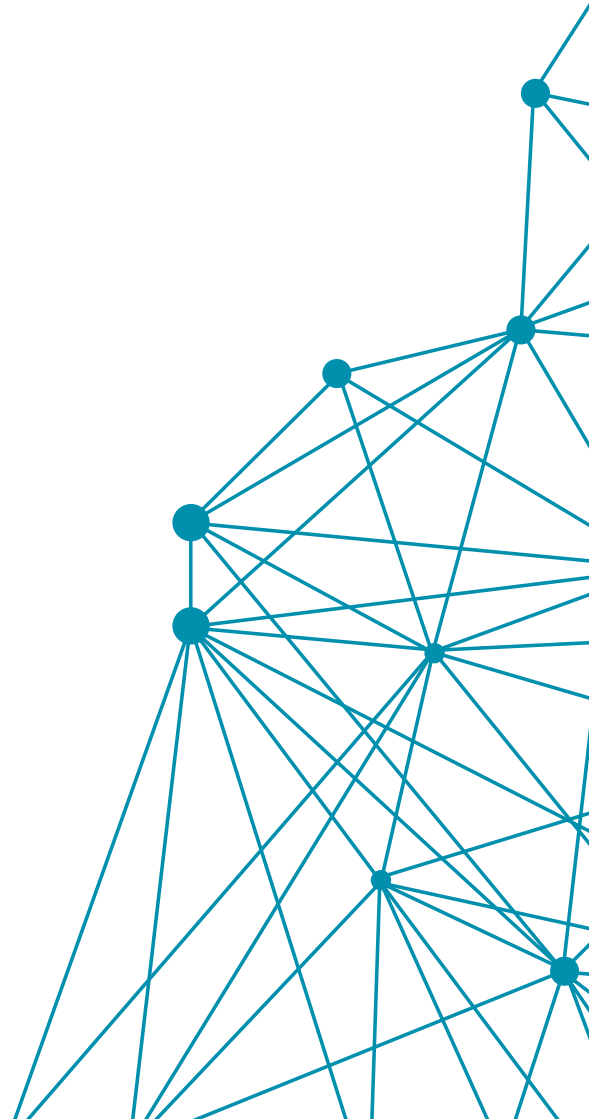

A teal network graphic consisting of interconnected lines and dots, resembling a molecular or social network, is positioned on the left side of the page. A large teal circle is centered on the right side, containing the text 'PROJECTEN 2017' between two horizontal white lines.

PROJECTEN
2017

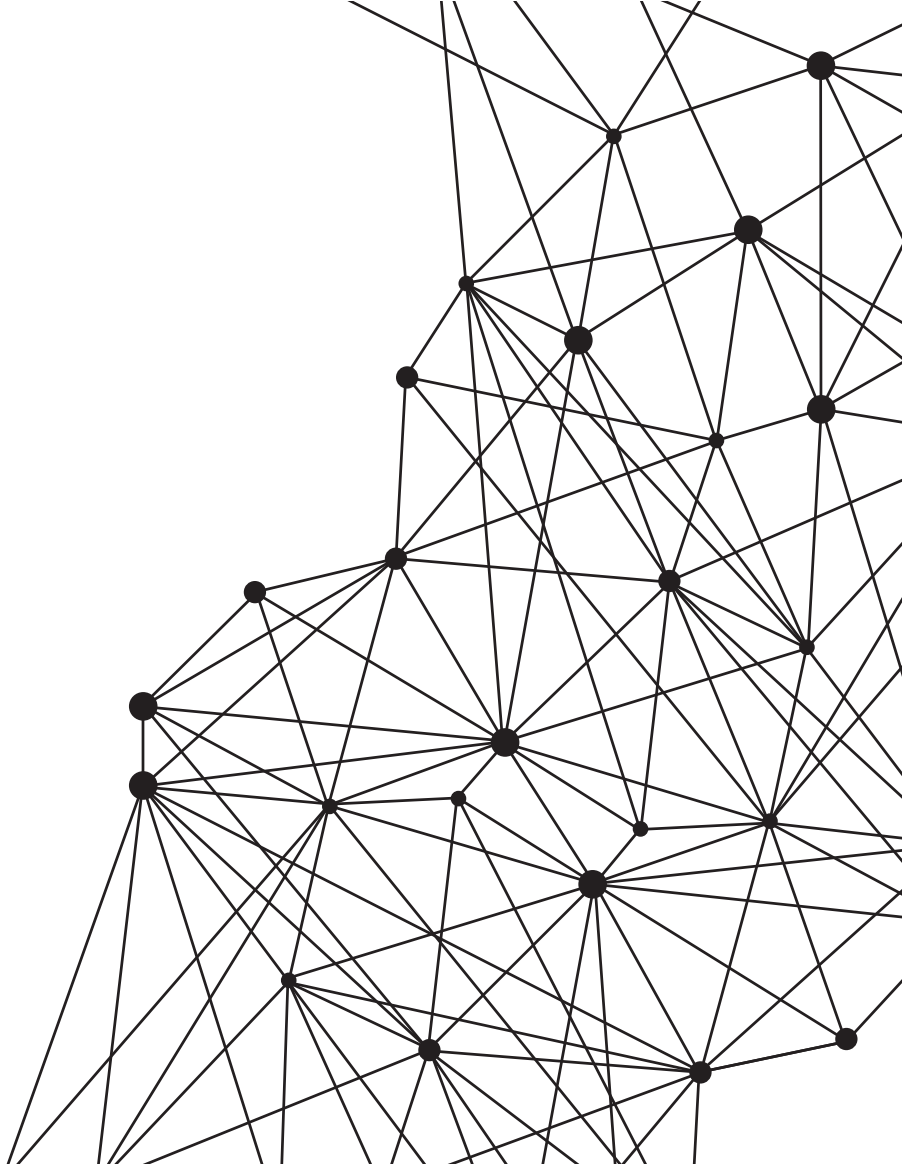

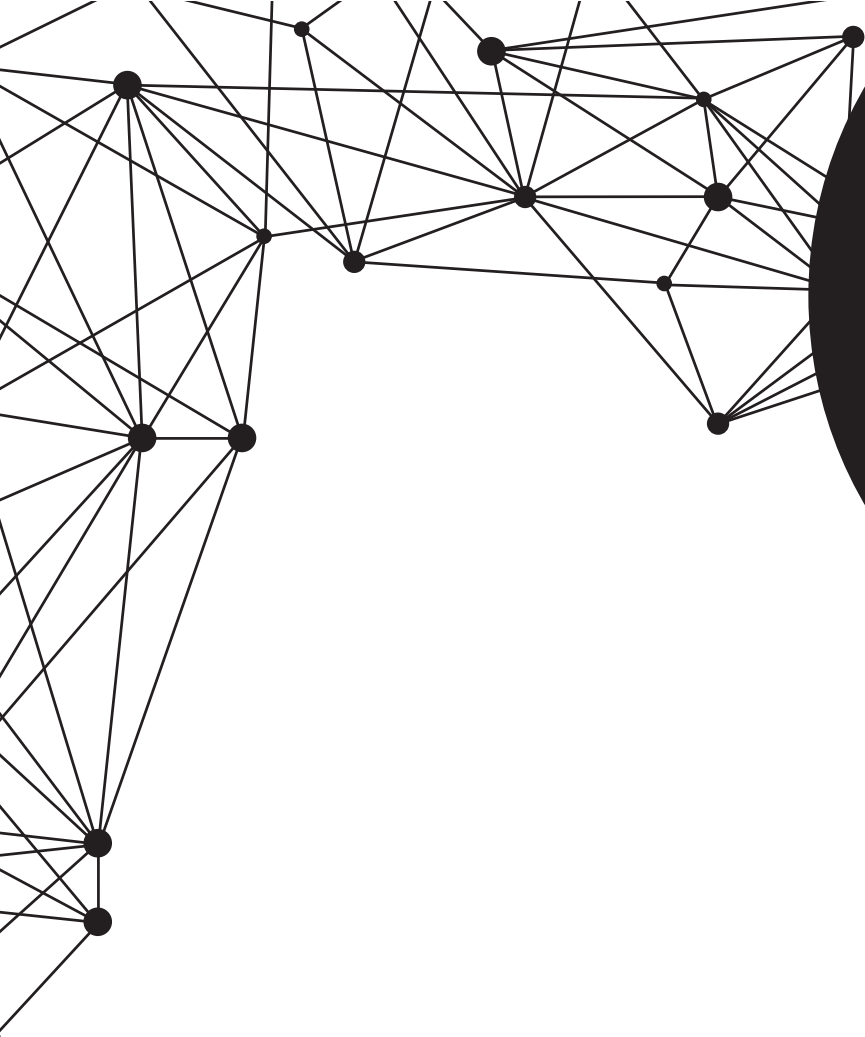

LOKALE
AGENDA 21
2017



AGENDA 21

Sinds mei 2016 is het OCMW actief in het kader van de dynamiek van Agenda21, die bestaat in de uitwerking en goedkeuring van een concreet actieplan voor duurzame ontwikkeling. Duurzame ontwikkeling is een benadering die ernaar streeft de continuïteit in de tijd te verzekeren van de economische en sociale ontwikkeling, met eerbied voor het milieu en zonder de natuurlijke hulpbronnen die onmisbaar zijn voor de menselijke activiteit in gevaar te brengen.

Aldus ondertekende de Raad voor Maatschappelijk Welzijn in 2017 het Handvest van Aalborg, waarmee ons centrum onder meer de verbintenis aangaat zijn verantwoordelijkheid op te nemen om het milieu te beschermen en projecten van duurzame ontwikkeling te ontwikkelen.

De Agenda21 werd voorgesteld aan de diensten en departementen. Er werden zes participatieve workshops georganiseerd waaraan niet minder dan 45 werknemers, 26 begunstigden en 17 leden van de Sociale Coördinatie hebben deelgenomen. Het doel bestond erin een diagnose van het OCMW te maken op het vlak van duurzaamheid. De synthese van deze workshops en de diagnose zullen begin 2018 worden voltooid.

De werknemers hebben een logo Agenda21 gekozen (91 stemmen). Ons centrum heeft ook samengewerkt met de gemeente en heeft zijn begunstigden uitgenodigd om deel te nemen aan de projecten No Impact Jette en om te telen in de stad. Er werd ook een mobiliteitsenquête gehouden bij de werknemers (120 antwoorden) om het Bedrijfsvervoerplan bij te werken.

Met de steun van Leefmilieu Brussel.



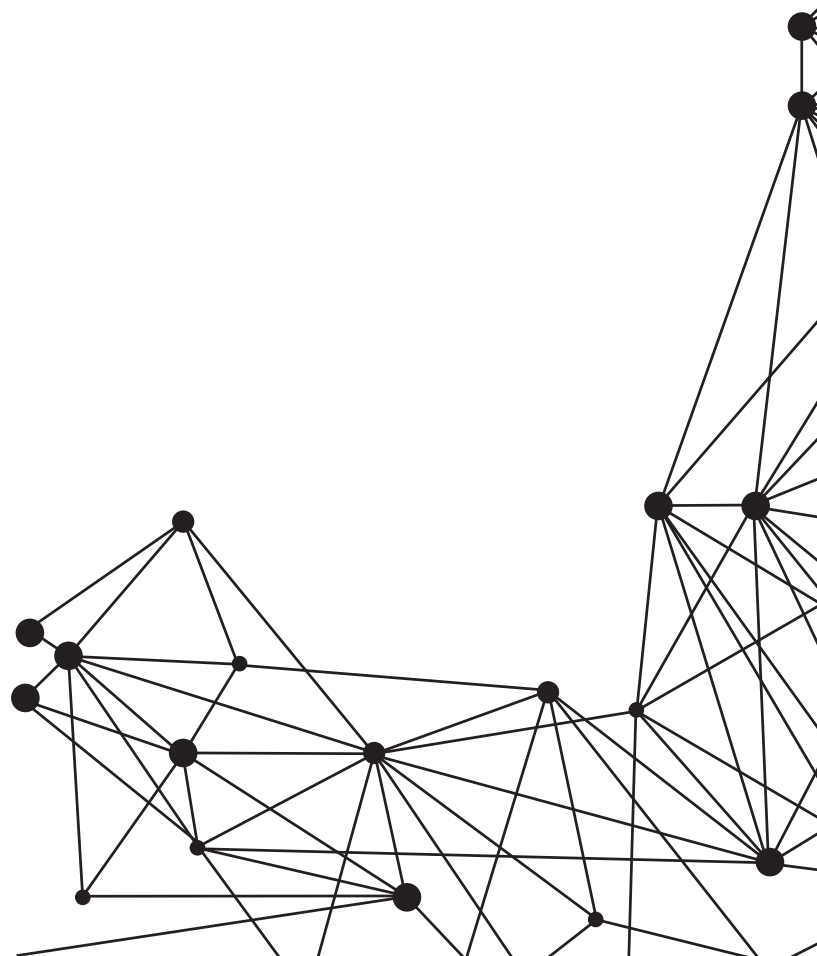

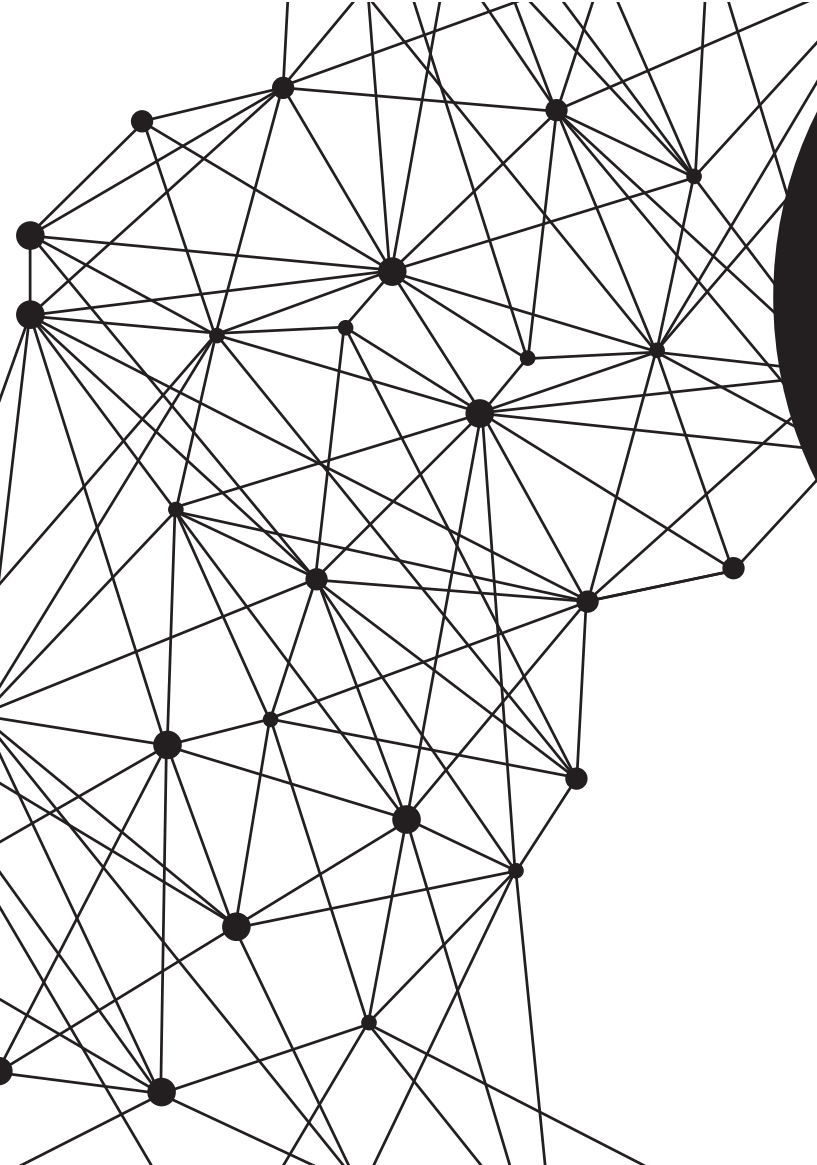

DEPARTEMENT
SOCIALE ZAKEN
2017

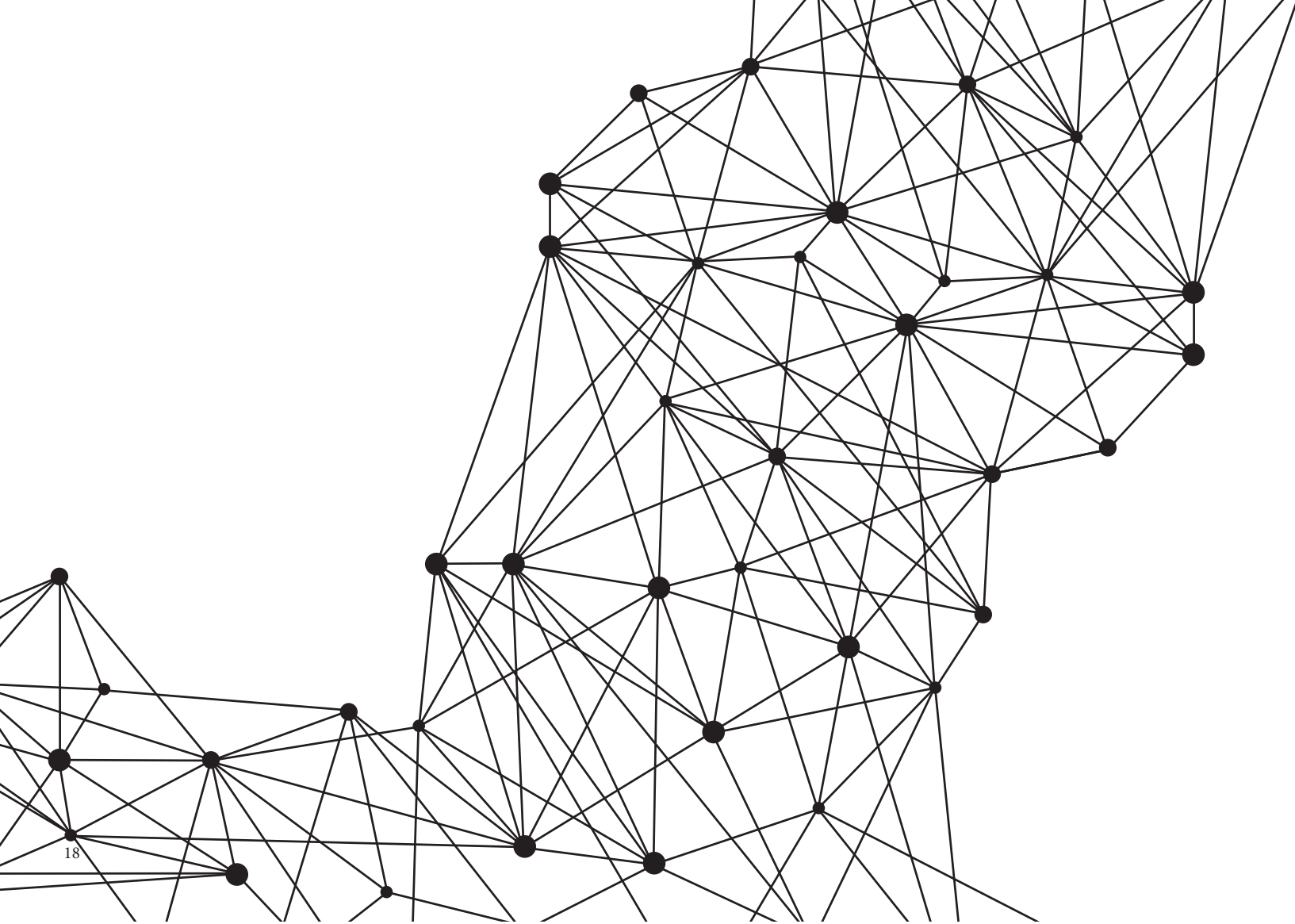

CULTURELE UITSTAP: " DE KINDERBOERDERIJ "

Op 16 juni organiseerde de gemeente Jette een bezoek aan de Kinderboerderij van Jette voor verschillende Jetse verenigingen zoals kinderdagverblijven en het OCMW.

De doelgroep bestond uit kinderen van 2 en 3 jaar. Het OCMW besliste voorrang te geven aan kinderen die geen broertjes of zusjes hebben. De kinderen tot wie dit project zich richtte, hebben gewoonlijk slechts zeer weinig contacten met andere kinderen buiten het gezin (zo er al een gezin is). Heel wat kinderen gaan niet naar een kinderdagverblijf en staan op een wachtlijst voor de peuter- of kleuterschool, waardoor ze niet de kans krijgen om aan veel activiteiten deel te nemen.

Bijgevolg werden kinderen uitgenodigd van wie de ouders bekend zijn bij het OCMW (begunstigden van een (equivalent) leefloon, van dringende medische hulpverlening, een medische kaart, begeleiding in het kader van schuldbemiddeling, ...).

In totaal kregen 12 kinderen de kans deel te nemen aan het bezoek, telkens begeleid door een oudere. Deze activiteit heeft het voor de zeer jonge kinderen, die niet tot de gewone doelgroep van de Kinderboerderij behoren, mogelijk gemaakt een gezellig moment te beleven met kinderen van dezelfde leeftijd.

Nu het OCMW duurzame ontwikkeling centraal begint te stellen in zijn aandachtspunten (Agenda 21), bood dit bezoek aan de boerderij de jonge kinderen bovendien de kans zich open te stellen voor de vreugde die de natuur kan bieden, met naleving van de doelstellingen van de Boerderij:

-“De kinderen sensibiliseren voor de eerbied voor hun omgeving.

Daartoe willen wij (de Boerderij):

*De kinderen de pracht van hun omgeving doen ontdekken;

*De kinderen bewustmaken van het bestaan van ecologische evenwichten en biologische cycli;

*De kinderen bewustmaken van het werk op de boerderij wat betreft de productie van voedingsmiddelen;

*De kinderen bewustmaken van de impact van de menselijke activiteiten op hun omgeving, op korte en lange termijn;

-De kinderen bewustmaken van de actieve rol die ze zelf kunnen spelen in de bescherming van hun milieu.

-De kinderen sensibiliseren voor gezonde voeding.

Een traditionele, ambachtelijke en duurzame landbouwactiviteit ontwikkelen op de Kinderboerderij en in zijn omgeving.”

Als kers op de taart van deze mooie activiteit bood het OCMW aan de deelnemers een tussendoortje aan dat natuurlijk bestond uit gezonde en evenwichtige producten!

OPRICHTING VAN VIVA! JETTE

Oprichting van VIVA! Jette

Nadat het OCMW en De Jetse Haard in december 2016 een samenwerkingsovereenkomst hadden gesloten, werden lokalen op de benedenverdieping van het adres Leon Théodorstraat 197 in 1090 Jette ter beschikking van het OCMW gesteld om er een dagcentrum en een infopunt voor senioren in onder te brengen. Het hele project wordt VIVA! Jette genoemd en omvat drie luiken: een centrum VIVA!, een infopunt VIVA! en een project van solidair wonen, dit laatste voornamelijk in de woningen op de verdiepingen van het gebouw dat De Jetse Haard (sinds 01/01/2018 Lojega) beheert. Het centrum VIVA! en het infopunt VIVA! zijn diensten die het OCMW aanbiedt. Het is de bedoeling om in de loop van 2018 ook een restaurant te openen.

Installatie van het dagcentrum en het infopunt

Na een periode van (logistieke) installatie opende het dagcentrum zijn deuren ter gelegenheid van een vooropening op 24 maart 2017 en vonden de eerste activiteiten plaats in april 2017.

In april 2017 werd een coördinator 60% VTE aangeworven, gevolgd door een voltijds animatrice vanaf mei 2017. In september 2017 werd het team versterkt met een tweede voltijds animatrice die kon worden

aangeworven via een overeenkomst van het type “artikel 60”. Het centrum heeft als doel te strijden tegen eenzaamheid bij de bejaarden in Jette en hun de kans te bieden zo lang mogelijk thuis te blijven wonen.

Om voor de Jetse bejaarden een centrale plaats in de gemeente te creëren waar ze terecht kunnen met allerlei soorten vragen of problemen waarmee ze worstelen, werd op hetzelfde adres het infopunt VIVA! geopend. Twee maatschappelijk werkers van de dienst Hulp aan personen zijn er deeltijds gedetacheerd zodat een deeltijdse permanentie kan worden verzekerd.

Om aan het project de nodige zichtbaarheid te geven in de gemeente, werden er voor het project en zijn verschillende onderdelen logo's gecreëerd.

Het dagcentrum verkreeg in 2017 een voorlopige erkenning vanwege de Franse Gemeenschapscommissie, als gevolg waarvan het recht heeft op een subsidie van € 60.000.

4 flats in het project Solidair Wonen

Als gevolg van een overeenkomst voor prioritaire toewijzing van vier woningen voor “senioren”, ondertekend tussen de Jetse Haard en het OCMW, konden 4 bejaarden die een zekere kwetsbaarheid vertonen hun intrek nemen in deze sociale woningen. Als gevolg daarvan kunnen deze personen gebruik maken van de voordelen van het project en op die manier zolang mogelijk thuis blijven wonen.

Infopunt VIVA!

In 2017 konden 25 personen rekenen op opvolging via het infopunt VIVA!. Het gaat om vragen in verband waarmee de betrokkenen niet wisten waar ze ermee terecht konden. De maatschappelijk assistenten hebben de taak de situatie te analyseren en samen met de betrokkene of zijn/haar omgeving op zoek te gaan naar de beste oplossing of het beste antwoord. Vaak mondt dit uit in een oriëntering naar een bestaande dienst. De maatschappelijk assistent volgt de situatie totdat de betrokkene de hulp heeft gekregen die hij of zij nodig heeft.

Indiening van een project in antwoord op de projectoproep van de Koning Boudewijnstichting

Vanuit het dagcentrum wordt een projectdossier ingediend bij de Koning Boudewijnstichting in antwoord op de projectoproep “Kwetsbare ouderen ondersteunen, thuis en in de buurt”. De oprichting van een solidair netwerk VIVA! wordt geselecteerd en het toegekend bedrag van € 17.402 volstaat om dit netwerk te creëren.

Indiening van een project in antwoord op de projectoproep van de GGC

In de zomer van 2017 lanceerde de GGC een projectoproep “Organisatie van een geïntegreerd model van buurthulp en -zorg om het voor de bejaarden in het Brussels Hoofdstedelijk Gewest mogelijk te maken thuis te blijven wonen”. Op basis van de vaststelling dat het infopunt VIVA! een project is dat beantwoordt aan de door de GGC vastgestelde criteria, werd een dossier samengesteld en ingediend bij de subsidiërende overheid. Het doel bestaat erin subsidies te verkrijgen die het mogelijk moeten maken om het infopunt VIVA! de komende jaren verder uit te bouwen. We verwachten een antwoord in de loop van 2018.



OPRICHTING VAN DIENST "HULP AAN PERSONEN"

Het OCMW beschikt over verschillende diensten die, elk vanuit een bepaalde invalshoek, hulp bieden aan mensen met een beperkte autonomie. De dienst Hulp aan huis tracht, door het bieden van bijstand in de taken van het dagelijks leven, deze mensen zo lang mogelijk zelfstandig te laten wonen of bij te staan tot ze hun zelfstandigheid hebben teruggewonnen. Vanuit de vaststelling dat mobiliteit voor deze doelgroep vaak een probleem is, staat deze dienst ook in voor het toekennen van taxicheques en werd reeds in 2007 een Minder Mobielcentrale opgericht.

Voor personen die niet meer zelfstandig thuis kunnen wonen en een opvang in een rusthuis of andere voorziening nodig hebben, staat de dienst Seniorenhuisvesting ten dienste om de aangepaste voorziening te vinden en indien nodig de nodige financiële bijstand vanuit het OCMW te verzekeren.

Voor mensen met een laag inkomen is het soms moeilijk om de kosten, gelinkt aan een correcte medische behandelingen opvolging te dragen. Daarom voorziet het OCMW de dienst "gezondheidszorgen"

waar mensen die hierin een ondersteuning wensen terecht kunnen.

In 2017 werd VIVA! Jette gerealiseerd, een project waar een dagcentrum en infopunt voor senioren werden geïnstalleerd in een gebouw waar tevens een intergenerationeel samenlevingsproject vanuit de Jetse Haard werd opgestart. Dit alles vormt een mooie aanvulling op de bestaande dienstverlening.

Al deze diensten werken grotendeels rond eenzelfde doelpubliek. Om te komen tot een geharmoniseerde werking, werden ze samengevoegd in één grote dienst, de dienst Hulp aan Personen.

SENIORENSALON

Op 30 november 2017 had in de gemeentelijke feestzaal het senioren salon plaats. Het is een initiatief van de werkgroep “senioren” van de sociale coördinatie in samenwerking met de diensten van de gemeente. De sociale coördinatie wordt geleid vanuit het OCMW. De dienst “Hulp aan Personen” maakt sedert geruime tijd deel uit van de werkgroep “senioren”. Het werd het opnieuw een namiddag waar senioren zich konden informeren over bestaande initiatieven en diensten.

Hadden een stand op het salon : Labolobo, Centrum VIVA!, Buurtpensioen, Warlandis, Solumob, de sociale restaurants, vzw “amis de Dieleghem”, Hulp aan Huis van het OCMW, Dienst Persoonlijke ontwikkeling van de gemeente, vzw Abbeyfield, VZW Inforhome, de socialistische en christelijke mutualiteiten, de gemeentelijke bibliotheek, VZW Télésecours, ...

GOODFOOD

In samenwerking met de gemeente Jette werden negen workshops “telen in de stad” georganiseerd, aangeboden in het kader van de GoodFood-strategie van het Brussels Hoofdstedelijk Gewest. De workshops hebben tot doel de voedselproductie in de stad aan te moedigen. In totaal schreven 209 Jettenaars zich in. Naast de affiches en flyers die beschikbaar waren bij het onthaal van ons centrum en ter beschikking werden gesteld van de maatschappelijk werkers, hebben 61 begunstigen die speciaal werden uitgekozen een uitnodiging per post ontvangen.

Enkele voorbeelden van workshops: “Mijn moestuin op het balkon”, “Fruitbomen in mijn tuin”, “Mijn aromatische planten” of “Mijn moestuin in de keuken”.

Een heel programma dus!



KIS & WRITE

In januari 2016 werd een project voorgesteld waarbij brieven en kennisgevingen worden herschreven in heldere taal.

KIS (Keep It Simple) & Write.

Het doel bestond erin die geschriften gemakkelijker te begrijpen te maken, tijd te winnen door minder uitleg te moeten geven en aan onze gebruikers duidelijk te maken dat zij centraal staan in onze bezorgdheid.

Er werd een werkgroep samengesteld en elke medewerker van de administratie kreeg de kans zich in te schrijven op vrijwillige basis.

In 2017 bleef deze werkgroep samenkomen volgens een frequentie van een halve dag per maand. In totaal vonden er 11 vergaderingen plaats.

Net als vorig jaar bestond het doel erin op elke vergadering te werken aan één gewone brief en één kennisgeving.

De “Kis & Write” heeft de dienst Schuldbemiddeling en de dienst die bevoegd is voor de medische kaarten uitgenodigd om deel te nemen aan een van de vergaderingen om te werken aan de inhoud van de

gewone brieven van deze diensten.

Vanaf de maand juli werd de oorspronkelijke doelstelling herzien en werd beslist om niet langer te werken aan de “gewone” brieven maar tijdens de vergaderingen te focussen op de kennisgevingen (schema, bijlagen en kennisgevingen in verband met het leefloon).

De groep inspireerde zich op de lijst die te vinden is op de website van de POD Maatschappelijke Integratie om te bepalen met welke kennisgevingen hij wilde werken en die over te schrijven in heldere taal. Alleen al in verband met het leefloon werden niet minder dan 64 verschillende kennisgevingen geïdentificeerd!

Tevens werden 4 ontmoetingen georganiseerd met de leesgroep, samengesteld uit gebruikers van het OCMW die de gewijzigde ontwerpen komen lezen en hun mening geven.

In 2017 heeft de werkgroep KIS & Write 15 kennisgevingen en 9 gewone brieven herschreven.

Voor 2018 bestaat het doel erin te blijven focussen op de kennisgevingen in verband met het leefloon en dit belangrijke hoofdstuk van de maatschappelijke steun die het OCMW levert volledig af te ronden.

SAMENWERKING VAN HET OCMW MET HET THÉÂTRE DU COPION EN HET COLLECTIEF « POURQUOI PAS NOUS »

Het OCMW werkt samen met het Théâtre du Copion dat voor het seizoen 2017-2018 in Jette een cultureel project van theaterworkshop uitwerkt, samen met het collectief “Pourquoi Pas Nous”, een feitelijke vereniging.

Het collectief “Pourquoi Pas Nous” is ontstaan uit de samenwerking van het OCMW met het Théâtre National in het kader van het mobiele project van theaterworkshops. Het collectief bestaat uit kansarme inwoners van Jette die hebben deelgenomen aan de theaterworkshop en beslist hebben het avontuur samen voort te zetten nadat er een einde was gekomen aan de begeleiding door het Théâtre National.

De vzw Théâtre du Copion stelt een animator/regisseur ter beschikking die de taak heeft in te staan voor de begeleiding en de animatie van de workshops voor de volledige duur van het project.

De theaterworkshop vindt eenmaal per week plaats op het grondgebied van de gemeente Jette, goed voor ten minste 35 workshops tijdens de periode van oktober 2017 tot juni 2018.

De vzw biedt aan de OCMW-gebruikers gratis toegang tot de workshops. Ze werkt samen met de sociale dienst van het OCMW van Jette aan de promotie en de valorisatie van de workshops bij de gebruikers van het OCMW van Jette.

Wat betreft de afronding van het project biedt de vzw ook garanties voor de organisatie van ten minste 2 voorstellingen tijdens de maand juni 2018 in Jette.

Deze samenwerking was mogelijk dankzij de steun van het OCMW maar ook van de gemeente, van Lojega en van het cultureel centrum van Jette, L'Armillaire.







BARBECUE VAN DE SOCIALE COÖRDINATIE

Na het succes van de eerste barbecue van de Sociale Coördinatie in 2016 heeft het OCMW van Jette het evenement nog eens overgedaan in 2017. De barbecue vond plaats op 29 juni 2017 bij het Atelier 34.0, een culturele partner van het OCMW.

Tijdens deze informele ontmoeting kan elke deelnemer zijn professioneel netwerk versterken (meer bepaald door de ontmoeting met nieuwe werknemers, met collega's met wie men niet vaak contact heeft enzovoort); tevens worden de banden tussen de leden van de Sociale Coördinatie aangehaald.

Voor de editie 2018 willen we deze activiteit combineren met een activiteit tijdens de voormiddag die moet toelaten op dynamische en gezellige wijze kennis te maken met de verschillende leden en verenigingen van de Sociale Coördinatie van Jette.

SINTERKLAAS: GESCHENKEN VOOR DE KINDEREN VAN DE GEBRUIKERS

Begin december kon het OCMW een grote hoeveelheid speelgoed bijbrengen dankzij giften van particulieren. Niet minder dan 451 stuks speelgoed (218 in 2016), knuffels en boeken inbegrepen, werden verzameld en geïnventariseerd door vele vrijwilligers die bereid werden gevonden een handje toe te steken in het kader van deze mooie actie. Dit mooie initiatief leidde al gauw tot een ander: enkele personeelsleden begonnen vervolgens de betrokken ouders op te bellen en hielpen een geïmproviseerde showroom inrichten in de zogenaamde "Salle de la Clouterie", het onthaal van het OCMW dat volledig wordt gerenoveerd.

Uiteindelijk konden 451 geschenken worden uitgedeeld aan 72 gezinnen met in totaal 165 kinderen! De weinige knuffels, boeken en stukken speelgoed die overbleven werden bijgehouden om in de loop van het jaar weg te schenken.



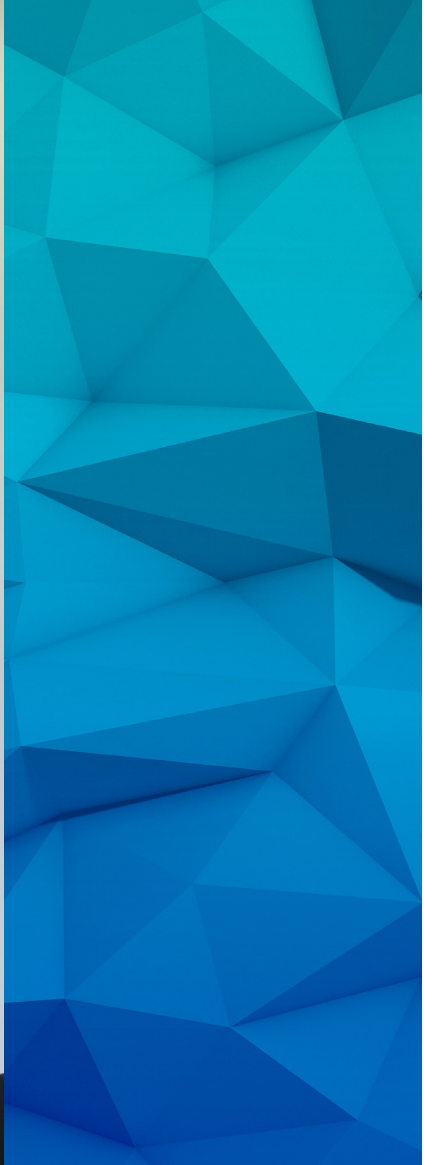

SAMENWERKING MET DE VZW ARBRE DE VIE IN HET KADER VAN DE STRIJD TEGEN KINDERARMOEDE

In 1998 richtten Francine en Fernand MEERT, initiatiefnemers van het project Le Nid, dat hulp biedt aan vrouwen die het slachtoffer zijn van prostitutie, de vzw Arbre de Vie op om te voorkomen dat kinderen in de cirkel van de prostitutie zouden belanden. Beetje bij beetje breidde de doelstelling van het project zich uit tot alle groepen van kwetsbare vrouwen of vrouwen die het psychologisch of economisch lastig hebben.

De vzw Arbre de Vie is sinds 1998 actief in Jette en verwelkomt dagelijks ca. 16 kinderen (maximale capaciteit) in het kader van hoogdringende opvang en opvang voor sociale inschakeling.

Het gaat dus niet om een vorm van “comfortabele” kinderopvang waar mama’s hun kind(eren) enkele uurtjes per week kunnen achterlaten om boodschappen te doen, een arts te raadplegen of te gaan sporten.

Arbre de Vie verwelkomt kansarme kinderen tussen 1 maand en 4 jaar oud van wie de moeder het moeilijk heeft, geen middelen heeft en niet in de mogelijkheid verkeert haar kind toe te vertrouwen aan de openbare kinderopvang. Het doel bestaat erin aan de moeder de kans te bieden te leren lezen en schrijven, lessen Frans of een beroepsopleiding te volgen.

De vzw Arbre de Vie werkt voornamelijk met vrijwilligers. Ze wordt erkend door maar krijgt geen subsidie van het Office National de l’Enfance (ONE).

De gemeente Jette stelt lokalen ter beschikking en neemt de kosten in verband daarmee op zich. De wedden van de directrices worden eveneens gedragen door de gemeentelijke structuren. Alle overige werkingskosten worden gedekt door middel van giften vanwege bepaalde instellingen en gulle schenkers. De vzw Arbre de Vie is vandaag gevestigd in het gebouw Magritte, op de site van het OCMW.

In het kader van het platform “Bestrijding van kinderarmoede”, dat alle Jetse actoren die in dit domein actief zijn – o.a. het OCMW en de gemeente – verenigt, wees de vzw Arbre de Vie erop dat het de ouders zijn die voor de maaltijden van de kinderen zorgen. Helaas stelt men vast dat de bereide maaltijden vaak van povere kwaliteit en niet zeer evenwichtig zijn met bijvoorbeeld weinig of geen groenten.

Om de kwaliteit van de maaltijden te verbeteren besliste het OCMW om in samenwerking met De Brusselse Keukens elke dag gratis soep ter beschikking te stellen die aangepast is aan de noden van de kinderen. Dagelijks wordt 2 liter verse soep geleverd aan de vzw, tot grote tevredenheid van de ouders en de begeleiders ... en natuurlijk ook van het tiental kinderen dat elke dag wordt opgevangen!





HET GEÏNDIVIDUALISEERD PROJECT VOOR MAATSCHAPPELIJKE INTEGRATIE (GPMI)

De GPMI-wet van 21 juli 2016 houdende wijziging van de wet van 26 mei 2002 betreffende het recht op maatschappelijke integratie en het koninklijk besluit van 03 oktober 2016 tot wijziging van het koninklijk besluit van 11 juli 2002 houdende het algemeen reglement betreffende het recht op maatschappelijke integratie en, tot slot, de omzendbrief van 12 oktober 2016 naar aanleiding van de wet van 21 juli 2016 hebben de benadering inzake het sociaal werk van het OCMW ingrijpend gewijzigd.

Deze nieuwe wetteksten zijn in november 2016 van kracht geworden en zijn in 2017 werkelijk invloed beginnen uit te oefenen op de opvolging van de gebruikers. Vandaag is de tijd gekomen om een eerste balans te maken.

Basisprincipe:

Het geïndividualiseerd project voor maatschappelijke integratie (GPMI) is een instrument voor begeleiding en “geïndividualiseerde” opvolging (op maat) dat de autonomie en de sociale integratie van de gebruiker – zo mogelijk in de richting van inschakeling in een parcours naar werk – beoogt.

Op enkele zeldzame uitzonderingen na, waarin de wet voorziet (redenen van billijkheid, gezondheid ...),

is elke gebruiker die een leefloon krijgt verplicht een GPMI af te sluiten.

Het publiek dat om redenen van gezondheid of billijkheid tijdelijk wordt vrijgesteld van eender welke actie van socioprofessionele inschakeling (SPI), is de doelgroep van de sociale activering. Het gaat om een kwetsbare groep die zeer ver verwijderd is van de arbeidsmarkt.

Het GPMI is een dynamisch contract dat tijdens de uitvoering steeds kan worden gewijzigd (door middel van aanhangsels) om aanpassingen mogelijk te maken in functie van de concrete situatie waarin de betrokkene verkeert. De niet-naleving van het GPMI door de gebruiker moet er dus ook toe leiden de inhoud van het project in vraag te stellen.

Het OCMW van Jette heeft het hele GPMI-mechanisme georganiseerd binnen een driehoek die bestaat uit drie afzonderlijke diensten: de Wijkdienst (eerste lijn), die de taak heeft het leefloon toe te kennen; de dienst Sociale Ontwikkeling die het luik “sociale activering” beheert en, tot slot, de dienst Werk en Opleidingproject (WOP) die instaat voor de socioprofessionele inschakeling via meer bepaald opleiding en tewerkstelling.

Enkele voorbeelden

Inhoud van een GPMI SPI:

- Vaststelling van een beroepsproject
- Oriënteren naar en volgen van alfabetiseringscursussen
- Initiatie in informatica
- Oriënteren naar en volgen van vooropleidingstrajecten, kwalificerende en beroepsopleidingen, studies
- Opvolging en begeleiding bij “actief zoeken naar werk” (AZW), zowel individueel als collectief: workshops cv, motivatiebrief, voorbereiding op het sollicitatiegesprek, informatie over banenplannen, workshop Actiris, vacatures zoeken met behulp van informatica
- Selecties en voorstellen van arbeidsplaatsen “artikel 60”

Inhoud van een GPMI Sociale activering:

- Gebruikers ouder dan 60: culturele activiteiten, vrijwilligerswerk, intergenerationeel, ...
- Gebruikers met langdurige gezondheidsproblemen, verslavingen, psychologische kwetsbaarheid : opnieuw mobiliseren, culturele activiteiten, doelstelling om de betrokkene ertoe te brengen iets te doen aan zijn verslaving, zijn psychologische kwetsbaarheid via aangepaste (para)medische en psychologische opvolging
- Alfabetiseringscursus met een doelstelling van sociale cohesie (permanente educatie / bij wijze van bezigheid)

-Nieuwkomers: workshop “burgerschap”

-Een woning zoeken

-Nadenken over sociale re-mobilisering (= voortraject SPI), die kan omvatten:

*Een kinderdagverblijf zoeken met inbegrip van de vaststelling van een beroepsproject

*Alleenstaande zwangere vrouwen op zoek naar sociale banden en ondersteuning, onder andere in een perspectief van toekomstige socioprofessionele inschakeling

Sanctie:

Zo de gebruiker de inhoud van een GPMI niet in acht neemt, wordt een – eventueel financiële – sanctie opgelegd; dit is een facultatieve mogelijkheid die aan de beoordeling van de OCMW's wordt overgelaten. De sanctie wordt gezien (door de POD MI) als een element dat uitzonderlijk moet blijven en wordt enkel opgelegd indien de betrokkene geen geldige reden(en) heeft om de doelstellingen van het GPMI niet in acht te nemen.

Enkele cijfers:

In 2017 telt het OCMW van Jette 481 GPMI-dossiers waarvoor subsidiëring werd gevraagd aan de POD MI.

GPMI 2017	481	100,00%
GPMI student	258	53,64%
GPMI algemeen	223	46,36%

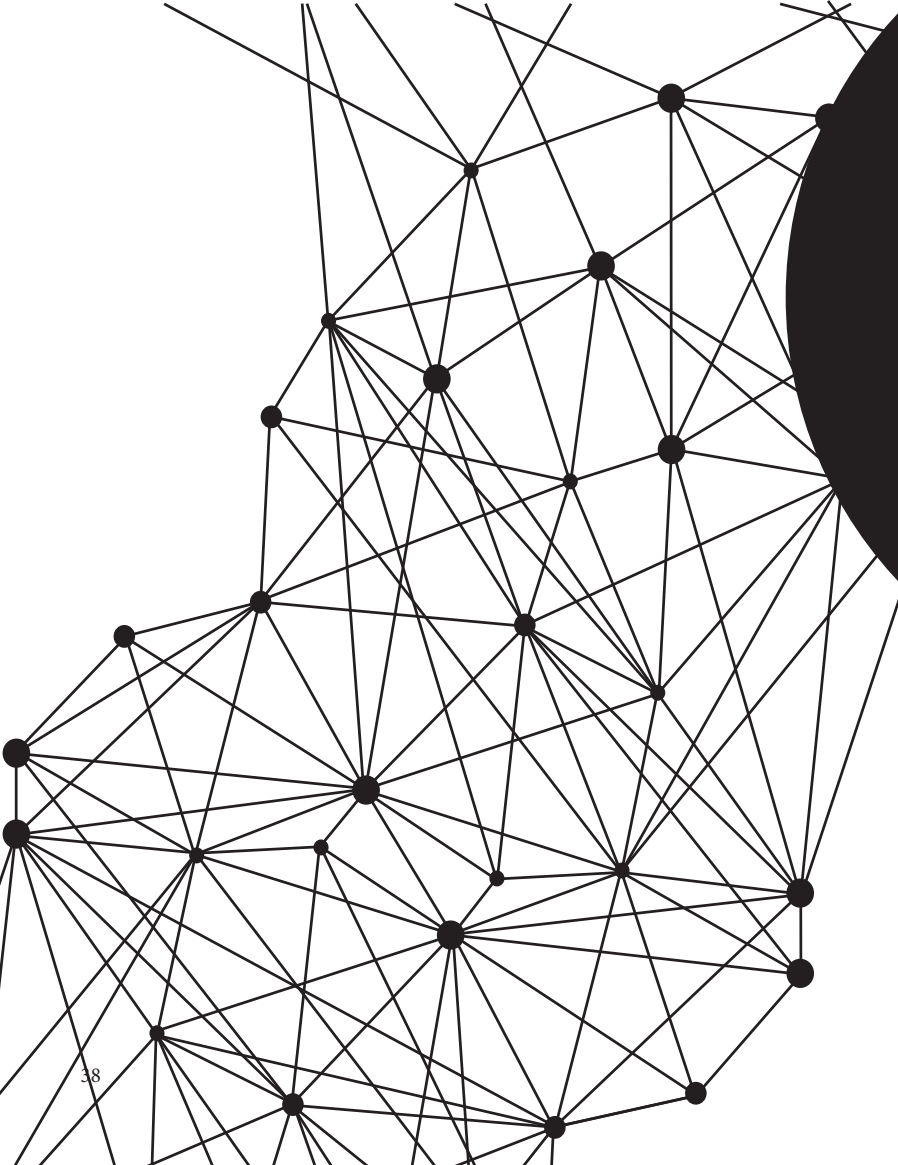

DEPARTEMENT
ALGEMENE
ZAKEN
2017

PROJECT TER UITBREIDING VAN HET OCMW EN TER RENOVATIE VAN HET ONTHAAL

In 2016 start het OCMW met een project voor de volledige herinrichting van het onthaal van het OCMW en nieuwe kantoorruimte op de verdiepingen voor een totaal bedrag van 777.000€ (BTW incl.). Deze werken omvatten eveneens de restauratie van de verwarmings- en airconditioninginstallaties net als van de installatie van containers waar het onthaal gedurende de periode van de werken ondergebracht wordt.



JURIDISCHE EERSTELIJNSCONSULTATIES

Om de twee weken wordt er een juridische permanentie georganiseerd in de lokalen van het OCMW. De permanentie staat open voor iedereen, zonder afspraak, van 17u tot 19u, voor alle vragen van juridische aard.

CIJFERS BINNEN HET DEPARTEMENT

- 20.031 binnengekomen brieven
- 21.224 verstuurd brieven
- 2 klachten
- 32 dossiers voor openbare aanbestedingen van het bestuur
- 56 juridische consultaties

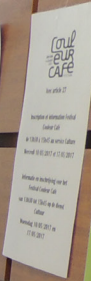
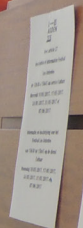

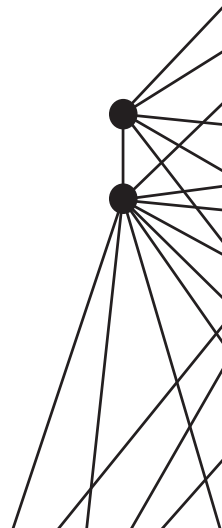



HET RUSTHUIS/
RVT
2017

HET RUSTHUIS/RVT

Het rusthuis/rust- en verzorgingstehuis CENTRUM IRIS van Jette (rusthuis/RVT), Wemmelsesteenweg 229 te 1090 Jette, bevindt zich op de site van het OCMW van Jette.

Het rusthuis/RVT neemt bejaarde personen op van wie de gezondheidstoestand of de situatie niet meer toelaat om thuis in goede omstandigheden te leven. Het rusthuis kan 90 bewoners opnemen, waarvan 40 bewoners met RVT-status.

Elke bewoner beschikt over een éénpersoonskamer. Sommige kamers met 2 bedden zijn bestemd voor koppels of voor de bewoners die dit wensen.

Het rusthuis/RVT biedt een hoteldienst aan en stelt een geheel van verpleegkundige, paramedische, medische en farmaceutische verzorging ter beschikking.

De bewoner vindt in de foyer de familiale sfeer van het rusthuis terug, begeleid door het animatieteam.

Activiteiten en ontspanning worden binnen de instelling aangemoedigd.

Het rusthuis/RVT organiseert feesten, uitstappen, deelname aan sportieve en culturele activiteiten, intergenerationele activiteiten, welzijnszorg en schoonheidsverzorging, een zangkoor begeleid door MUNT, muziektherapie en activiteiten met dieren.

2 belangrijke feesten, waarop de families van harte uitgenodigd worden, worden eveneens elk jaar georganiseerd: de barbecue en het kerstbanket.

Een petanque, een biljart, gezelschapsspellen, internet, CD en DVD, diverse boeken, kranten en magazines zijn maar enkele voorbeelden van vrijetijdsbesteding ter beschikking van de bewoners.

DE BEWONER (Statistieken op 31.12.2017)

Profiel van de bewoners

De evaluatieschaal (KATZ) stelt in staat om de afhankelijkheidsgraad van de bewoners te bepalen. Ze bestaat uit een vragenlijst waarmee hun capaciteiten in 6 domeinen van het dagelijks leven worden geëvalueerd:

- zich wassen
- zich kleden
- transfer en verplaatsingen
- toiletbezoek
- continëntie
- eten.

Enkel de bewoners van categorie B, C en Cd komen voor RVT-status in aanmerking.

De verdeling van de bewoners was als volgt op 31.12.2017:

Categorie	ROB	RVT
0	27	Niet in RVT
A	8	Niet in RVT
B	0	15
C	0	10
Cd	2	16
D	4	Niet in RVT
totaal	41	41

Grafiek m.b.t. de indeling per leeftijd van de bewoners. 50% van de bewoners zijn in de leeftijdsgroep 80 -89 jaar, wat demografisch conform is.

De oudste bewoner in het rusthuis is 101 jaar oud.

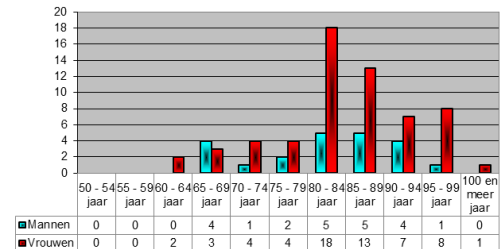

VERDELING VOLGENS GESLACHT

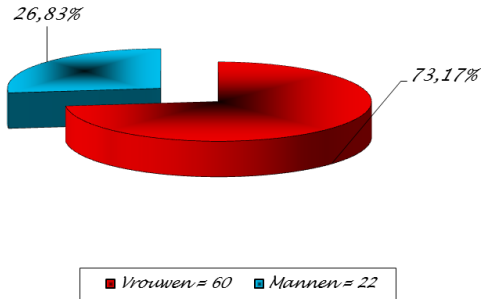

Er zijn 73,17% vrouwen en 26,83% mannen wat demografisch conform is.

Vrouwen leven statistisch langer dan mannen. Sociologische, biologische en psychologische factoren kunnen dit onevenwicht verklaren.

RENOVATIE

Het rusthuis werd ingehuldigd op 11.03.1961.

Een deel van het rusthuis werd heringericht in 2003 (fase 1). Het betreft voornamelijk het nieuwe restaurant met patio en een nieuwe centrale keuken.

Het deel van het rusthuis bestaande uit 8 appartementen werd eveneens heringericht in 2003 (fase 1bis)

Het globale project van de renovatie begon op 19.10.2015.

De eerste steen werd gelegd door Mw. Brigitte DE PAUW, Voorzitter, op 18.11.2015.

De werken werden aangevat met het bouwen van een uitbreiding die aansluit bij het bestaande rusthuis (fase 2).

Deze nieuwbouw wordt bewoond vanaf 14.07.2017 en telt 11 kamers met 1 bed op niveau 0, 10 kamers met 1 bed op het niveau 1 en 11 kamers op met 1 bed op het niveau 2.

In totaal heeft de nieuwbouw 4 niveaus: 1 kelder verdieping, een gelijkvloers, 2 verdiepingen, met een totaal van 32 kamers.

Sinds 07.08.2017 werd overgegaan tot de renovatie van de linkervleugel zuidkant die wordt afgerond in 2018 en die zal bestaan uit 13 kamers met 1 bed op het niveau 0, 14 kamers met 1 bed op het niveau 1 en 14 kamers met 1 bed op het niveau 2 (fase3).

In totaal zal de linkervleugel zuidkant 4 niveaus tellen: 1 kelderverdieping, een gelijkvloers en 2 verdiepingen met in totaal 38 kamers.

De opening van deze vleugel is voorzien in de loop van het jaar 2018.

De tuin van het rusthuis wordt eveneens opnieuw ingericht.

In de laatste fase zal overgegaan worden tot de renovatie van de rechtere vleugel noordkant voor een voorziene opening in 2019 (fase 4)

Het rusthuis zal volledig gerenoveerd zijn aan het einde van deze werkzaamheden en zal op dat ogenblik 106 bewoners kunnen ontvangen.



Photos avant travaux
Fotos voor de werken

Photos après travaux
Fotos na de werken





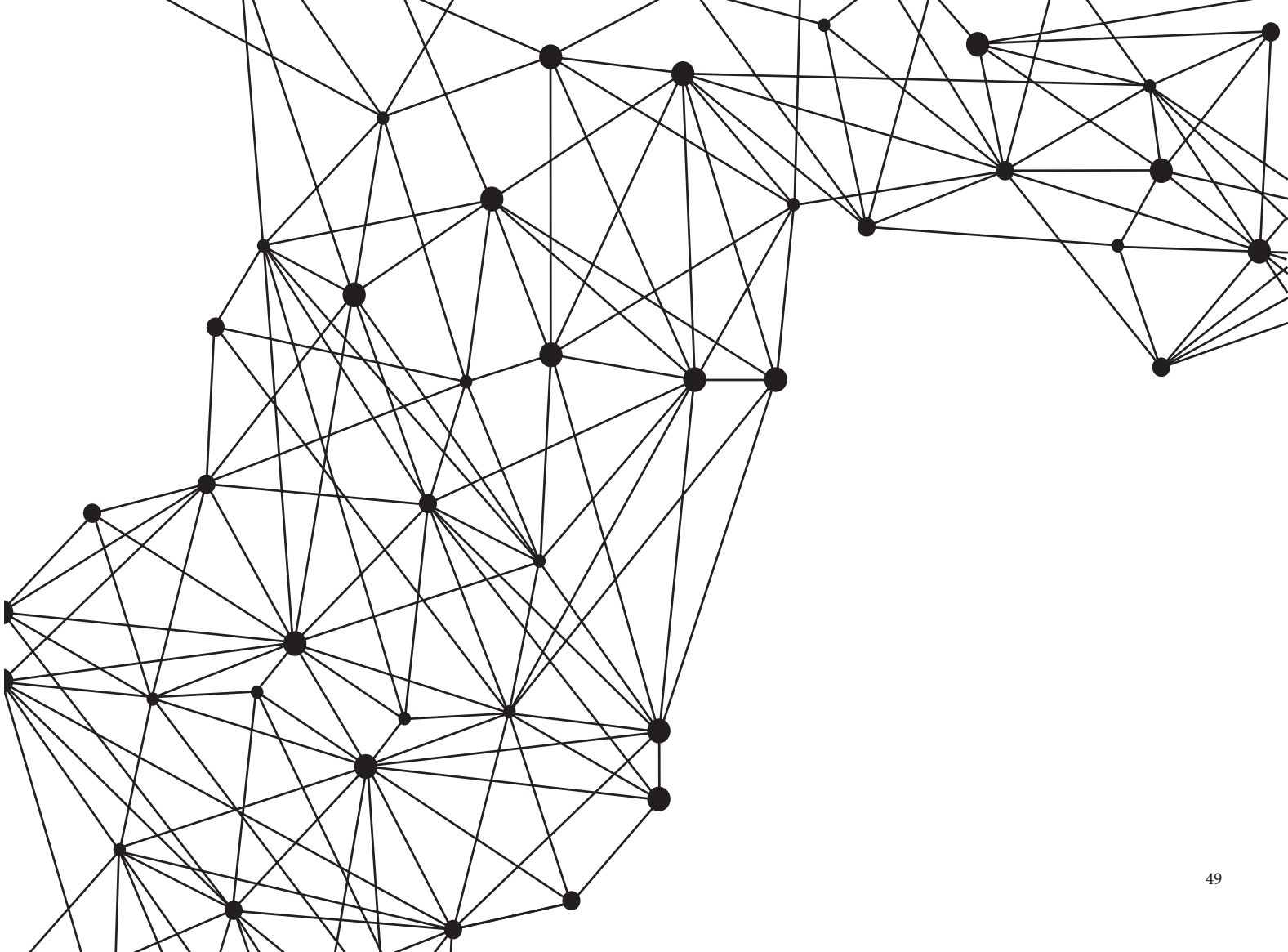

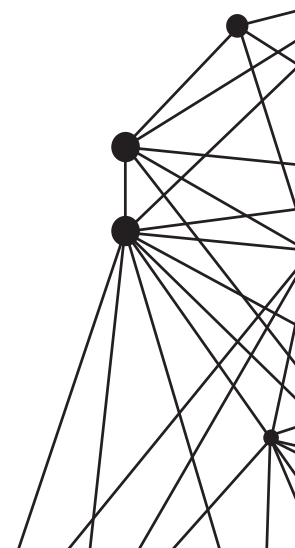

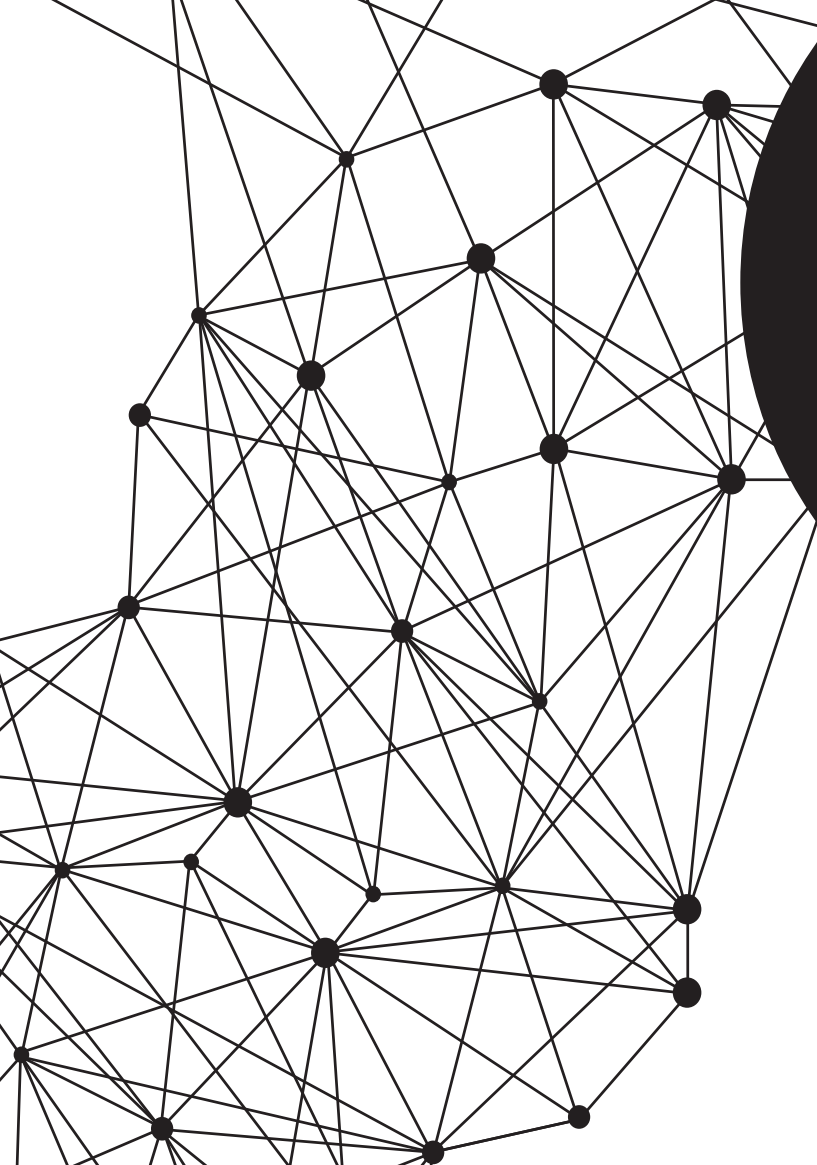

DE
RAADSLEDEN

2017

Dhr. A. LIEFFERINCKX
(FR)

Mevr. G. RAFAELIAN
(FR)

Dhr. P. LIEBENGUTH
(FR)

Dhr. Chr. MATERNE
(FR)

Mevr. Ch. ROUFFIN
(FR)

Mevr. M. VANDEN AVONT
(FR)



Raad voor Maatschappelijk Welzijn

VOORZITTER :
Mevr. B. DE PAUW
(NL)

Dhr. G. OPDEBEECK
(FR)

Mevr. M. NSIKUNGU
AKHIET
(FR)

Dhr. Y. MARTENS
(FR)

Mevr. P. RODRIGUES
DA COSTA
(NL)



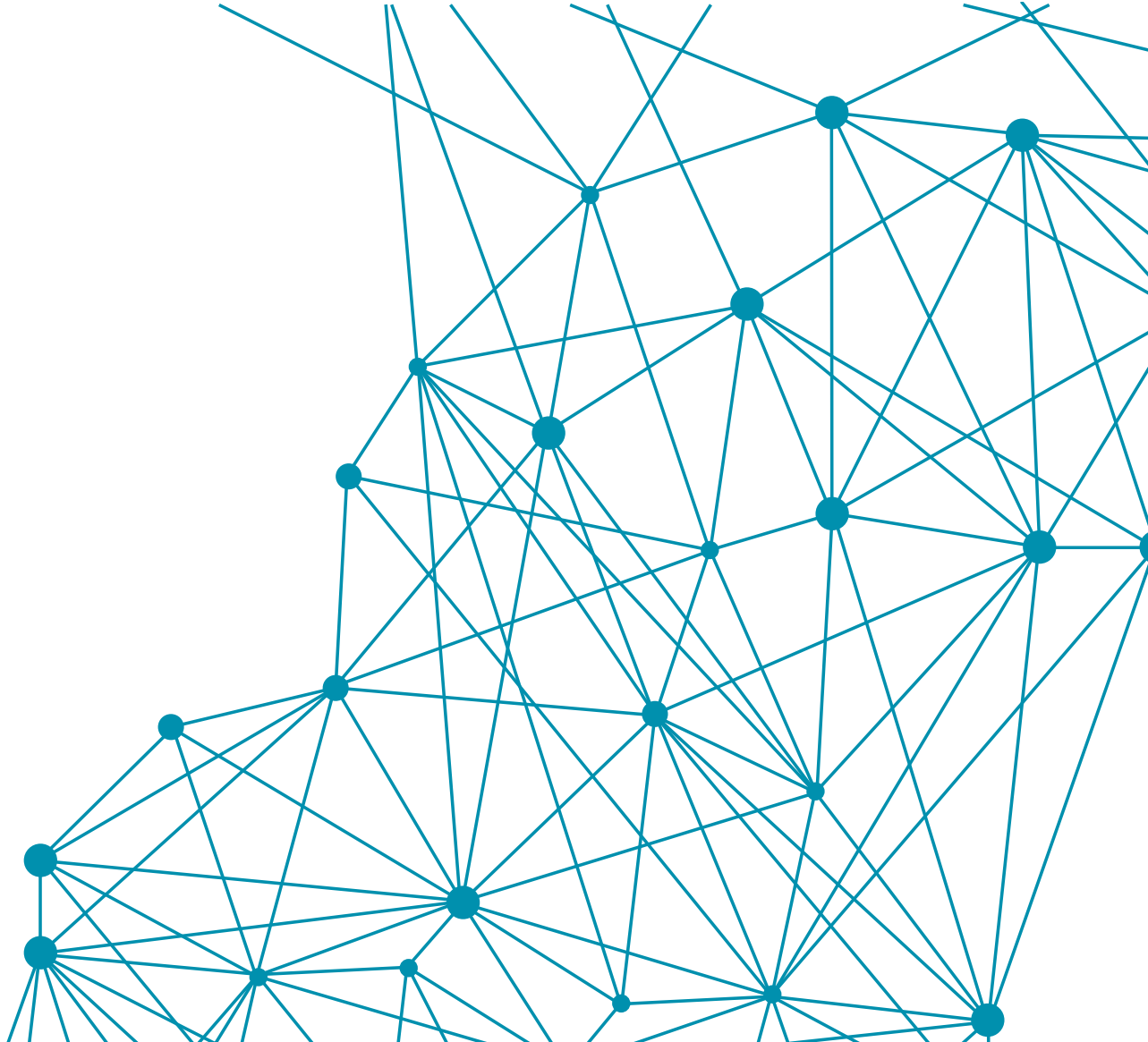

A teal network graphic consisting of several circular nodes connected by thin lines, extending from the left edge of the page towards the center. One large teal circle is positioned in the center-right, overlapping the network lines.

STATISTIEKEN
2017

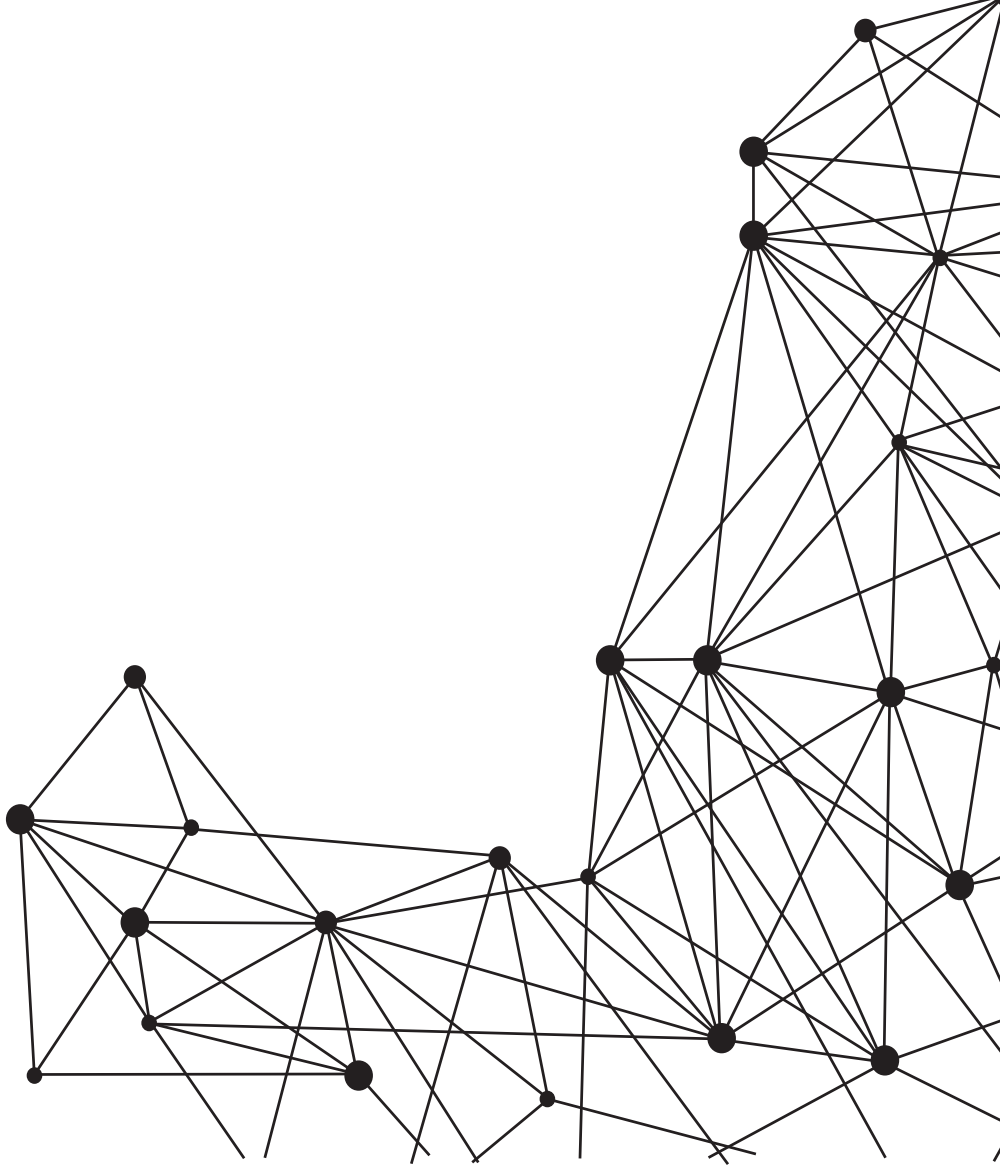

A complex network diagram consisting of numerous black dots (nodes) connected by thin black lines, forming a dense web of connections. The nodes are distributed across the left side of the page, with some larger nodes and more connections in the upper-left and lower-left areas.

PERSONEEL VAN HET OCMW



Op 31.12.2017

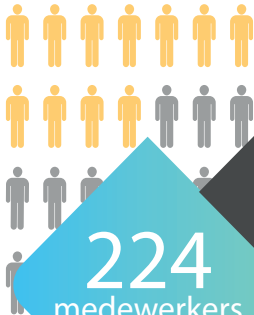

224
medewerkers

2017

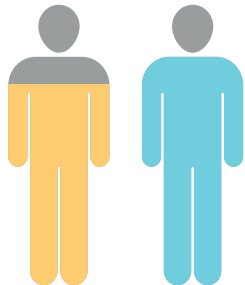

Stagiairs en
Studenten
in 2017
27 studenten
10 stagiairs

Voorzitter : 1
Kabinet van de Voorzitter : 2
Secretaris : 1
Transversale Directie : 5
Ontvangerij : 8
Departement Financiën : 4
Departement P&O : 11
Departement
Algemene Zaken : 13
Departement
Sociale Zaken : 106
Departement Woon - en
Zorgcentrum (ROB/RVT) : 72
Gedetacheerde persoon : 1

12
aanwerving
in
2017

Transversale Directie : 1
Ontvangerij : 1
Departement
Sociale Zaken : 9
Departement Woon en
Zorgcentrum
(ROB/RVT) : 1

1098
kandidaturen
in
2017

454 kandidaturen na oproep	496 spontaan
47 studenten	101 stagiairs

82%

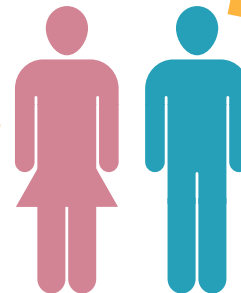

18%

184
vrouwen

40
mannen

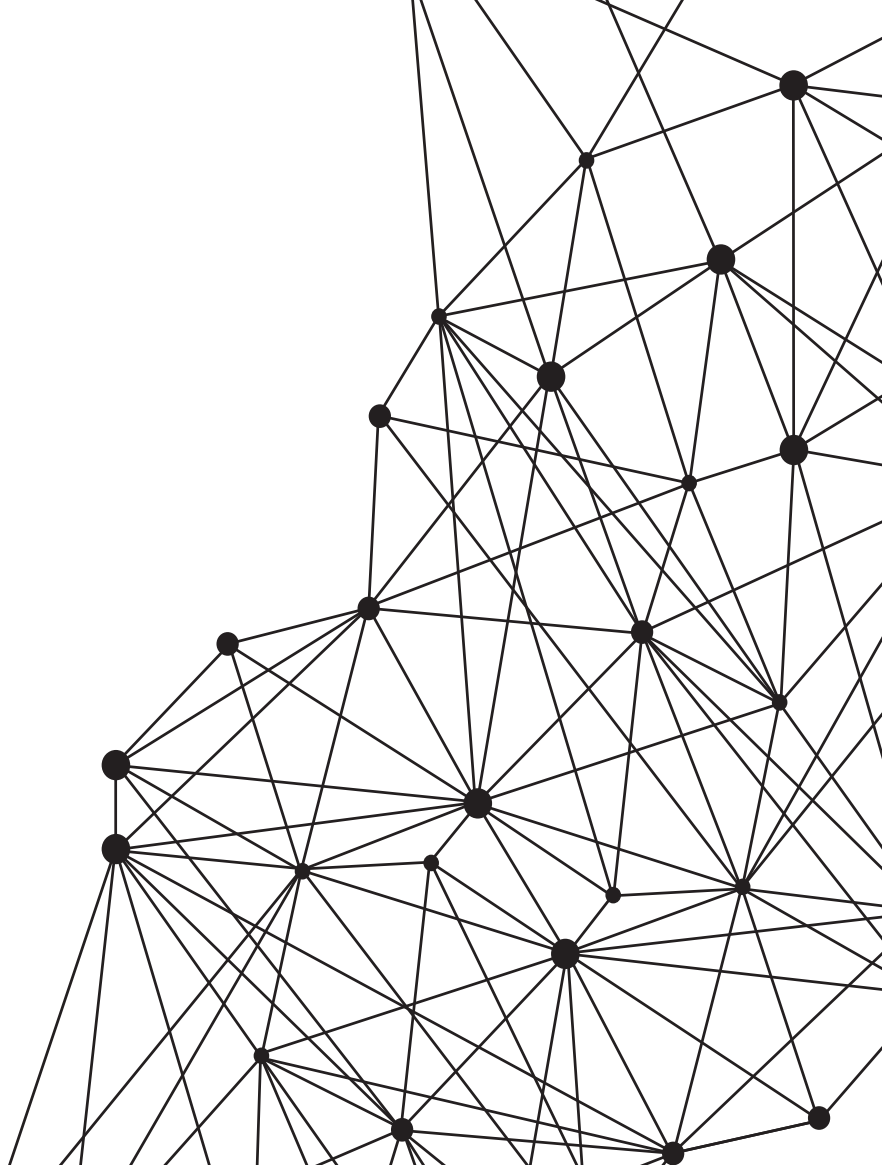



DE OCMW REKENING

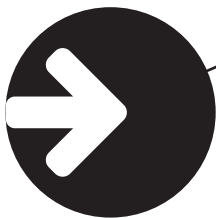

UITSPLITSING VAN DE UITGAVEN

Rekening

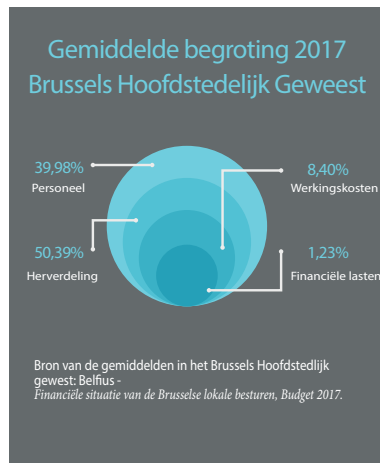
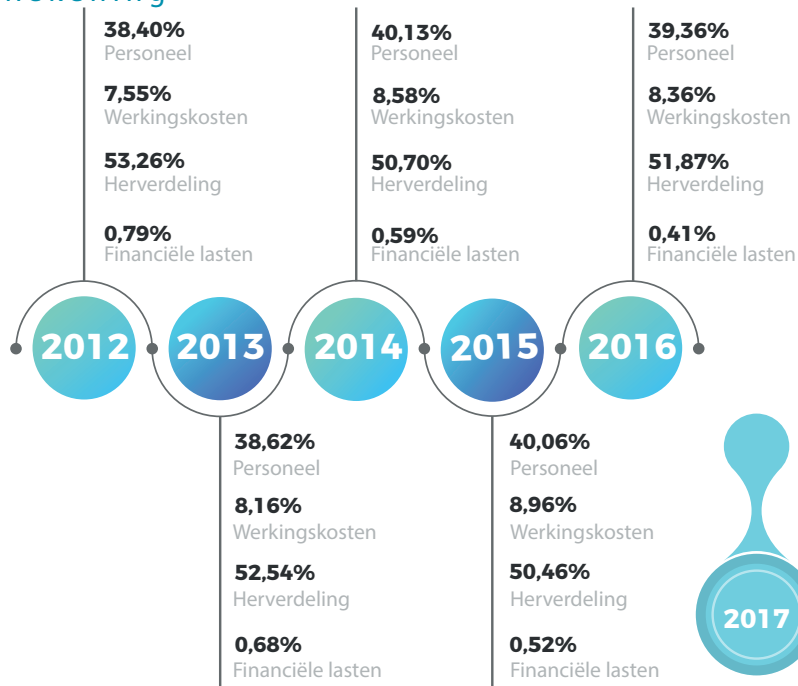

Begroting



Rekening

ECONOMISCH RESULTAAT : Personeelskosten

7,93%
Werkingskosten

49,18%
Herverdeling

42,51%
Personeel

0,38%
Financiële lasten

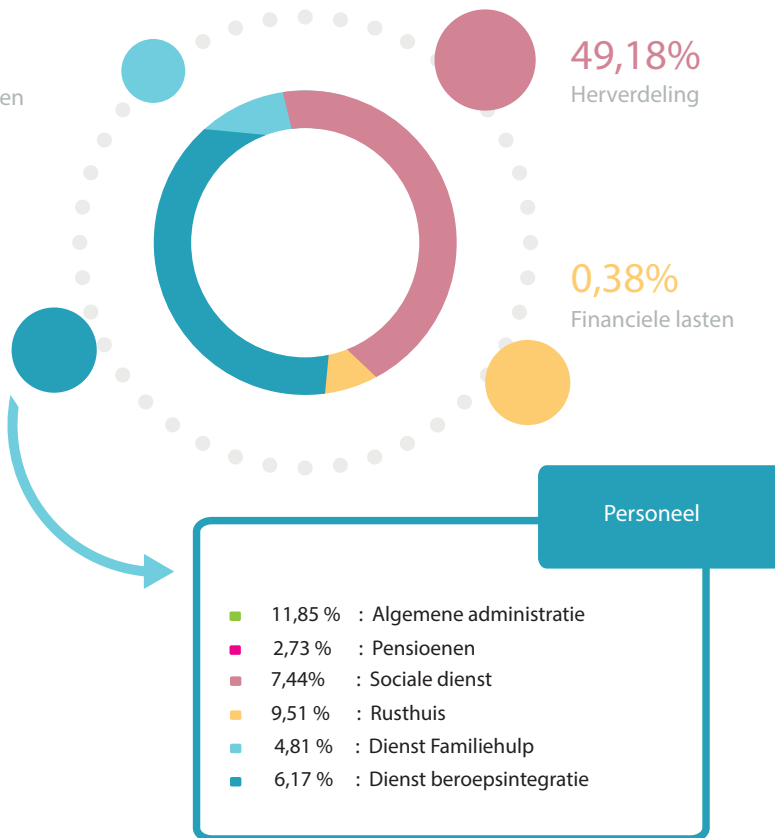

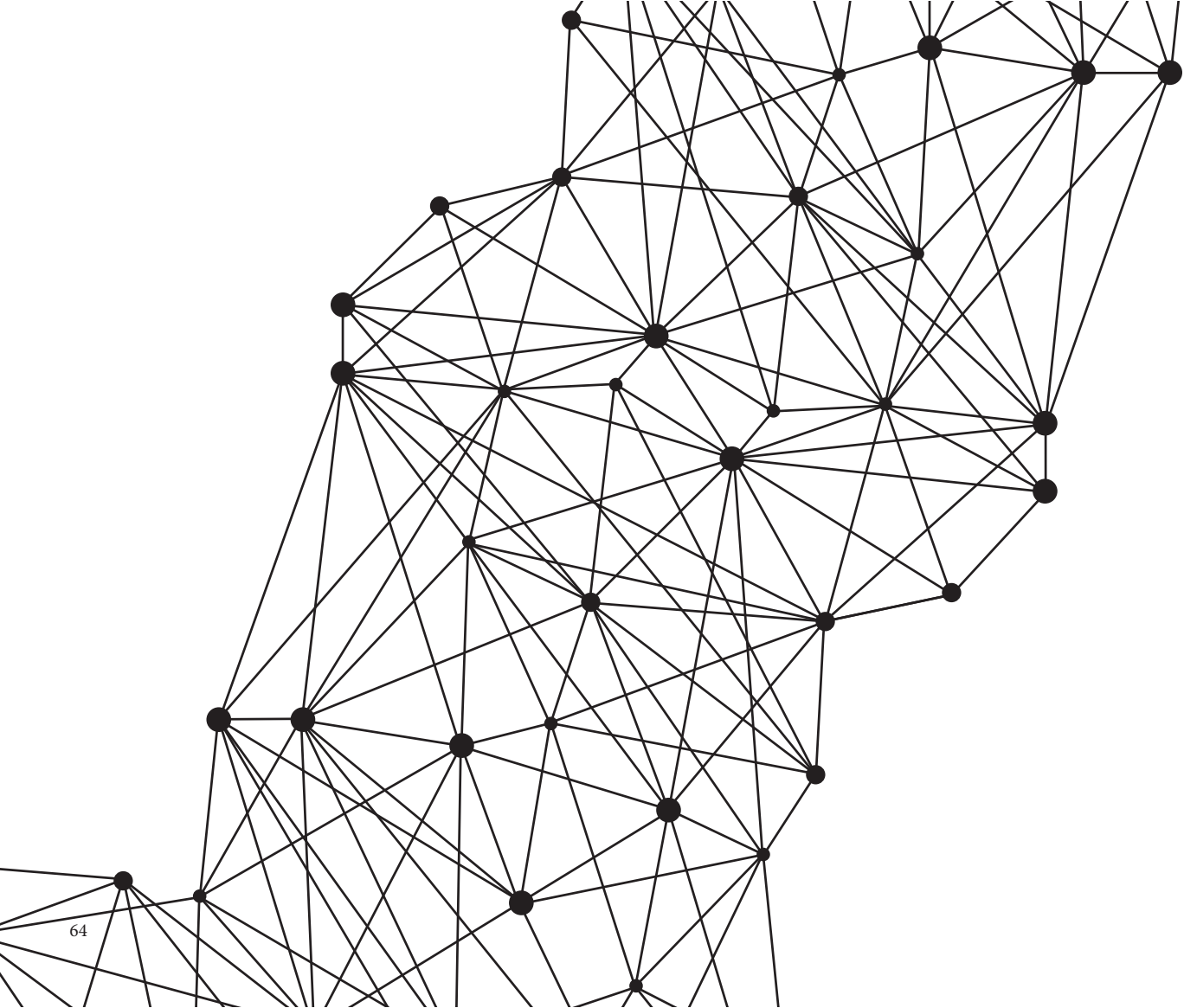

Handwritten notes on the right margin, including symbols like \wedge and \vee .

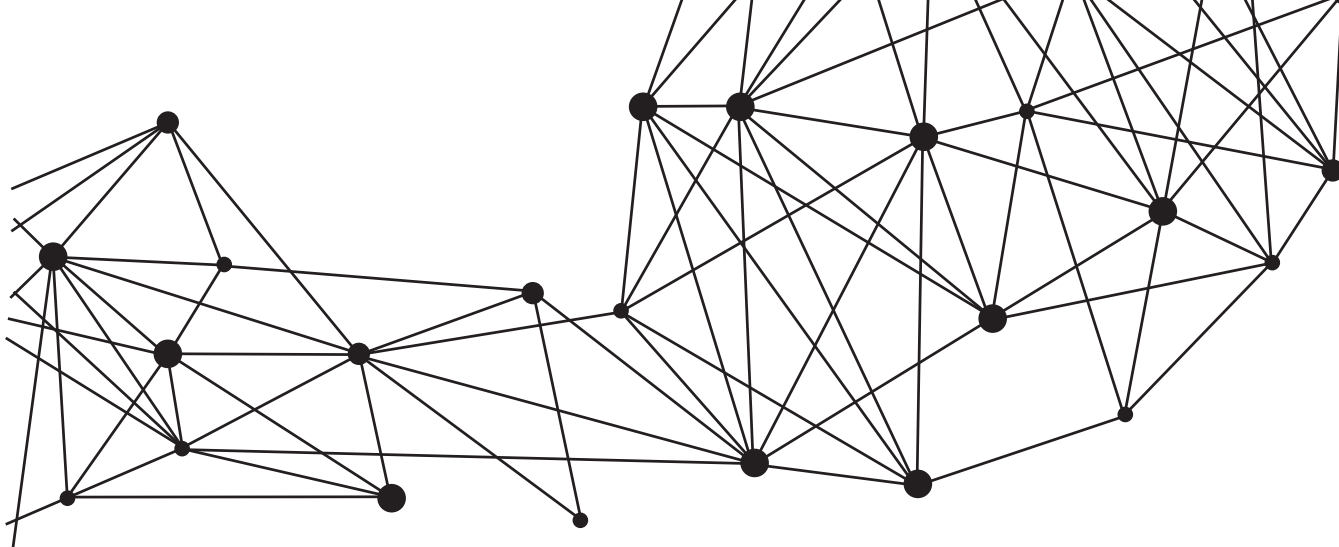

DIENST WIJKWERKING

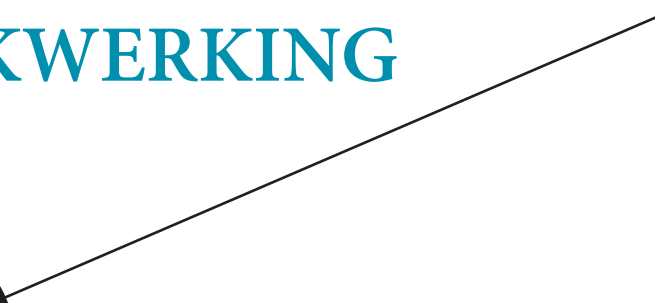

WIJKEN

Samenstelling van de dienst “wijkwerking”

De dienst is samengesteld uit 21 maatschappelijk werkers, met inbegrip van de twee verantwoordelijken.
 De dienst “wijken” bestaat uit twee cellen, één richt zich specifiek tot personen van 18 tot 25 jaar (of jonger dan 18 jaar maar meerderjarig verklaard) en de tweede heeft een algemenere basis en houdt zich bezig met al wie ouder is dan 25 jaar.

Statistiek van de dienst “wijkwerking”

Overzicht 2017: **951 (gemiddeld)**

Opsplitsing per leeftijd - leefloon (zonder ART.60):

Bron : « GESDOS » - CIVADIS - (01/02/2018)

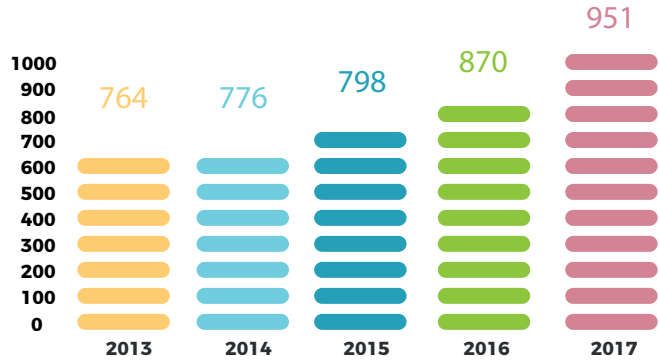

18/25	28,93%	29,25%	21,80%	28,10%	30,25%
26/44	38,61%	41,88%	45,99%	43,57%	41,41%
45/59	18,98%	16,75%	19,92%	18,74%	18,45%
60/64	6,54%	6,06%	5,39%	4,59%	5,12%
65/+	6,94%	6,06%	6,90%	5,00%	4,77%

Overzicht 2017: **168 (gemiddeld)**

Opsplitsing per leeftijd - uitkering equivalent leefloon zonder ART.60

Bron : « GESDOS » - CIVADIS - (01/02/2018)

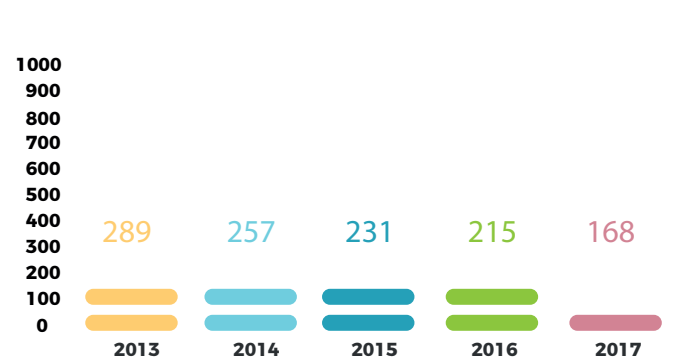

18/25	15,57%	18,29%	11,26%	19,63%	22,69%
26/44	48,10%	40,47%	45,45%	36,51%	31,41%
45/59	19,72%	22,57%	19,48%	20,98%	23,77%
60/64	6,57%	7,39%	10,82%	7,67%	7,64%
65/+	10,04%	11,28%	12,99%	15,21%	14,49%

Leefloon 2017: opsplitsing per leeftijd

Bron : « GESDOS » - CIVADIS - (01/02/2018)

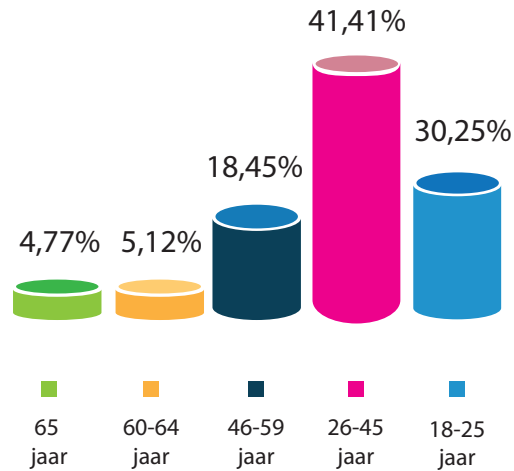

Uitkering equivalent leefloon 2017 zonder ART.60 : opsplitsing per leeftijd

Bron : « GESDOS » - CIVADIS - (01/02/2018)

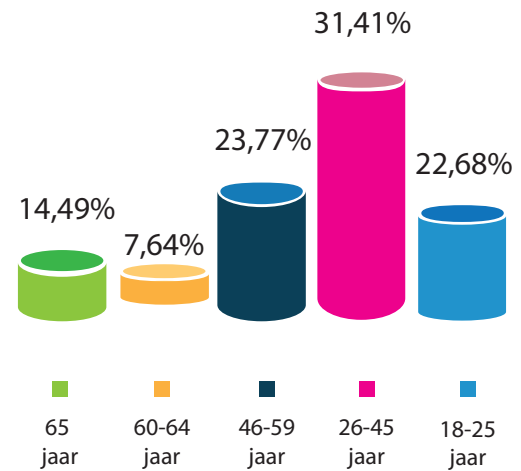

Overzicht 2017 : 951 (gemiddeld)
 Opsplitsing per gezinssamenstelling (zonder ART.60)

Bron : « GESDOS » - CIVADIS - (01/02/2018)

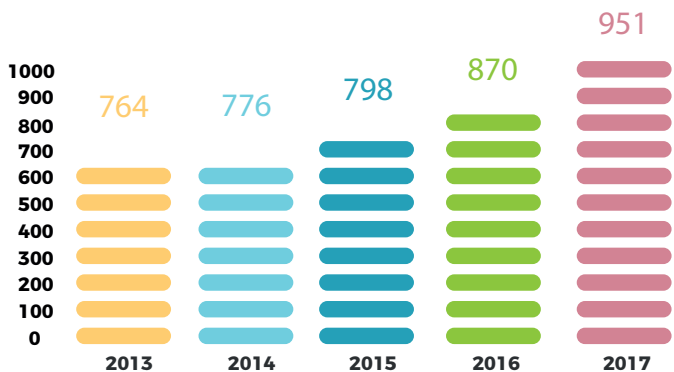

Gezinssamenstelling	2013	2014	2015	2016	2017
Met gezin ten laste	37,96%	36,98%	33,84%	34,90%	34,59%
Alleenstaand	31,15%	30,93%	30,45%	31,47%	33,49%
Samenwonende	30,89%	32,09%	35,71%	33,63%	31,92%

Overzicht 2017 : 168 (gemiddeld)
 Opsplitsing per uitkering equivalent leefloon zonder ART. 60

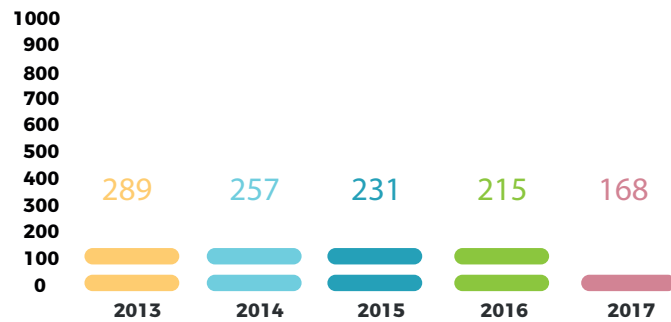

Gezinssamenstelling	2013	2014	2015	2016	2017
Met gezin ten laste	39,79%	39,30%	29,00%	30,74%	30,07%
Alleenstaand	29,76%	32,30%	30,74%	29,97%	24,12%
Samenwonende	30,45%	28,40%	40,26%	39,29%	45,81%

Leefloon 2017 : gezinssamenstelling (zonder ART.60)

Bron : « GESDOS » - CIVADIS - (01/02/2018)

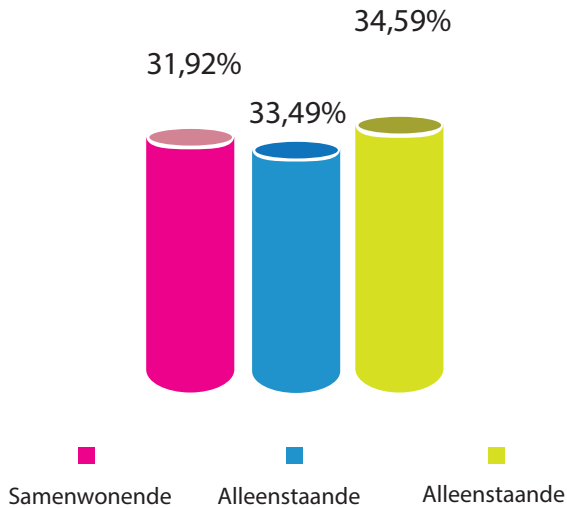

Uitkering equivalent aan leefloon zonder ART.60 : gezinssamenstelling

Bron : « GESDOS » - CIVADIS - (01/02/2018)

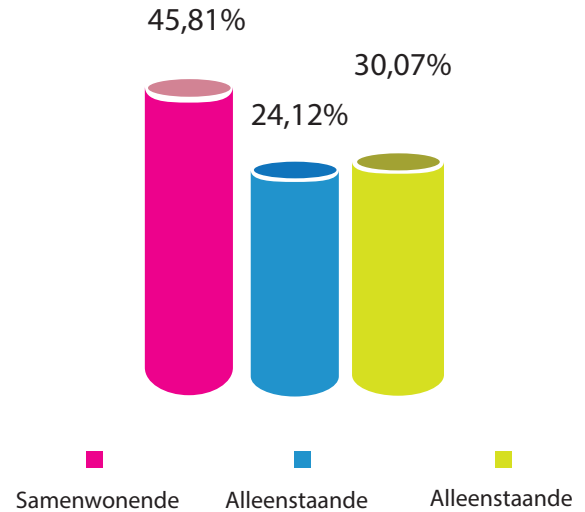

Overzicht 2017: 951 (gemiddeld)

Opsplitsing per geslacht leefloon (zonder ART.60):

Bron: « GESDOS » - CIVADIS - (01/02/2018)

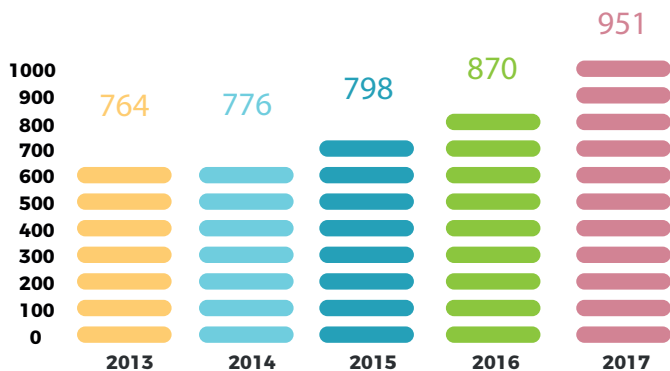

Man 37,53% 37,63% 38,72% 40,81% 39,61%

Vrouw 62,47% 62,37% 61,28% 59,19% 60,39%

Overzicht 2017: 168 (gemiddeld)

Opsplitsing per geslacht uitkering equivalent leefloon zonder ART. 60

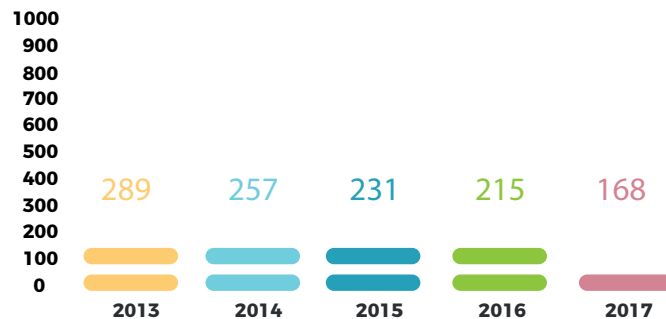

Man 42,21% 41,63% 41,99% 39,64% 33,80%

Vrouw 57,79% 58,37% 58,01% 59,49% 66,20%

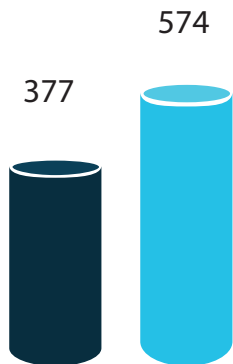

Leefloon 2017 : (zonder ART.60)
Opsplitsing per geslacht

Bron : « GESDOS » - CIVADIS - (01/02/2018)

■ Mannen ■ Vrouwen

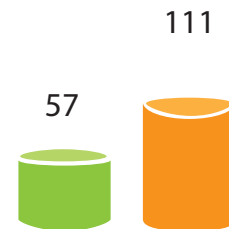

Uitkering equivalent leefloon zonder ART. 60 :
Opsplitsing per geslacht

Bron : « GESDOS » - CIVADIS - (01/02/2018)

■ Mannen ■ Vrouwen

PUNCTUELE HULP 2017



Bedrag van de punctuele hulp

Bron : « GESDOS » - CIVADIS - (01/02/2018)

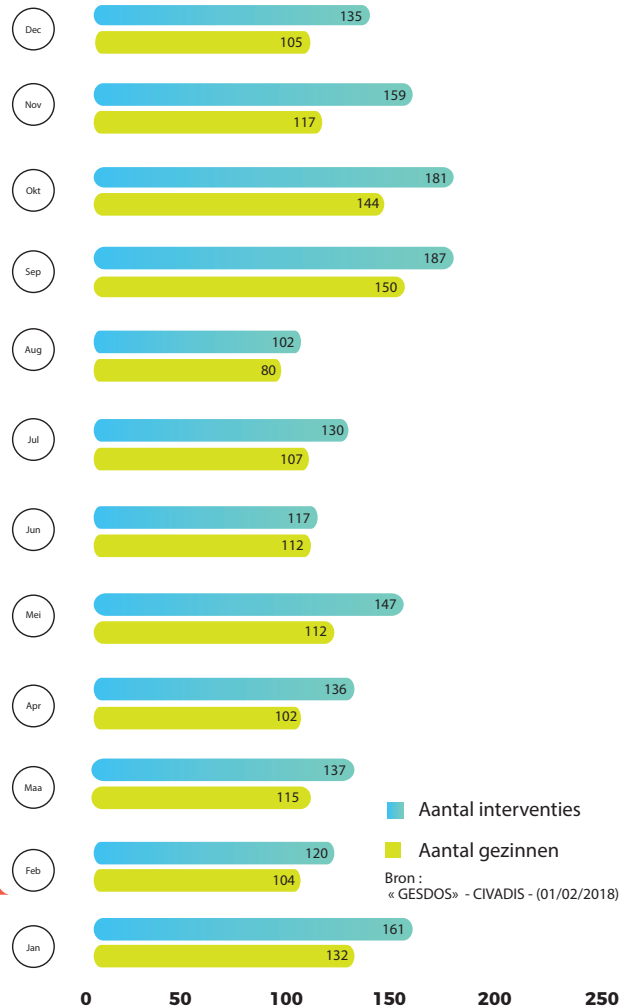
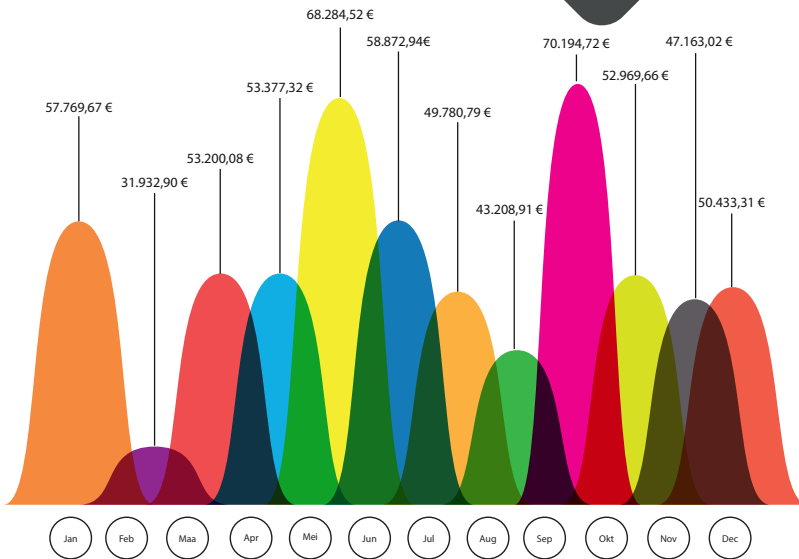

PUNCTUELE HULP : 2017

Evolutie aantal interventies :
gemiddelde per maand

Bron : « GESDOS » - CIVADIS - (01/02/2018)

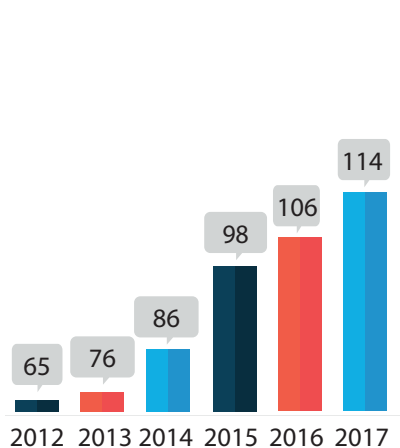

Aantal
gezinnen

Evolutie van het gemiddeld aantal
gezinnen per maand

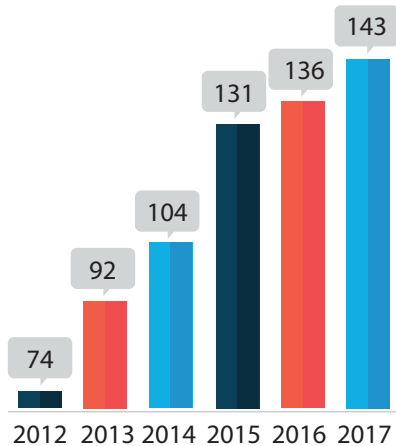

Aantal
interventies

Evolutie van het gemiddeld aantal interventies
per maand

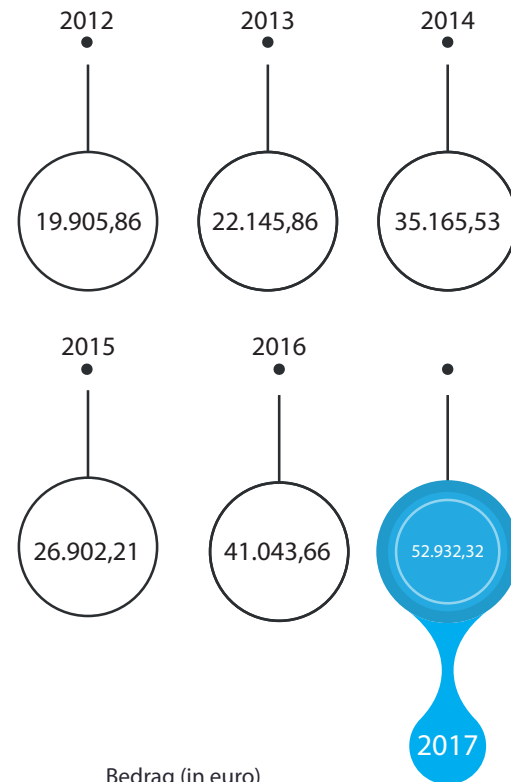

Bedrag (in euro)

Evolutie van het gemiddelde bedrag
per maand

OPSPLITSING VAN DE BCSD-DOSSIERS

Aantal dossiers 2017

Evolutie van het aantal dossiers per maand

Bron : « GESDOS » - CIVADIS - (01/02/2018)

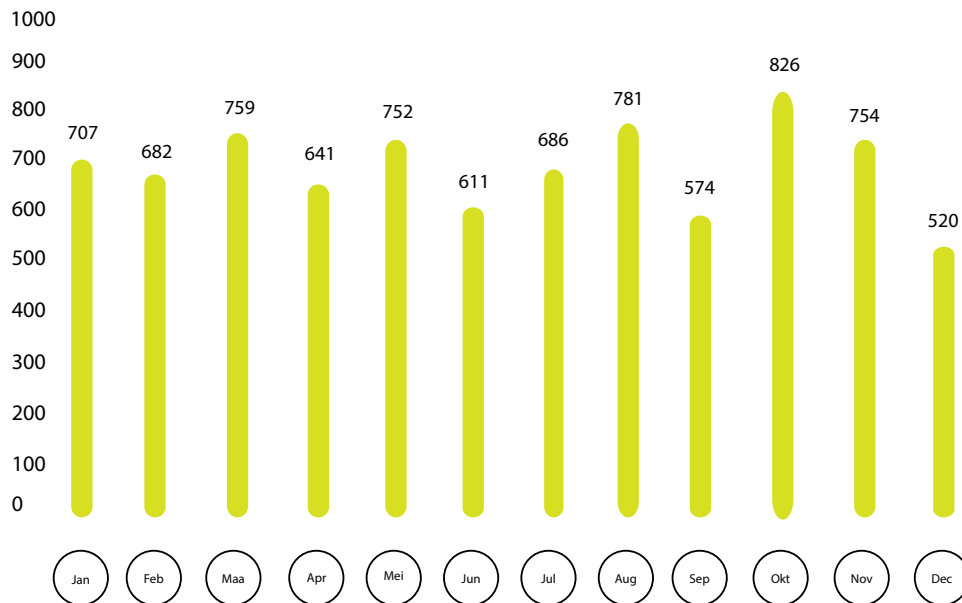

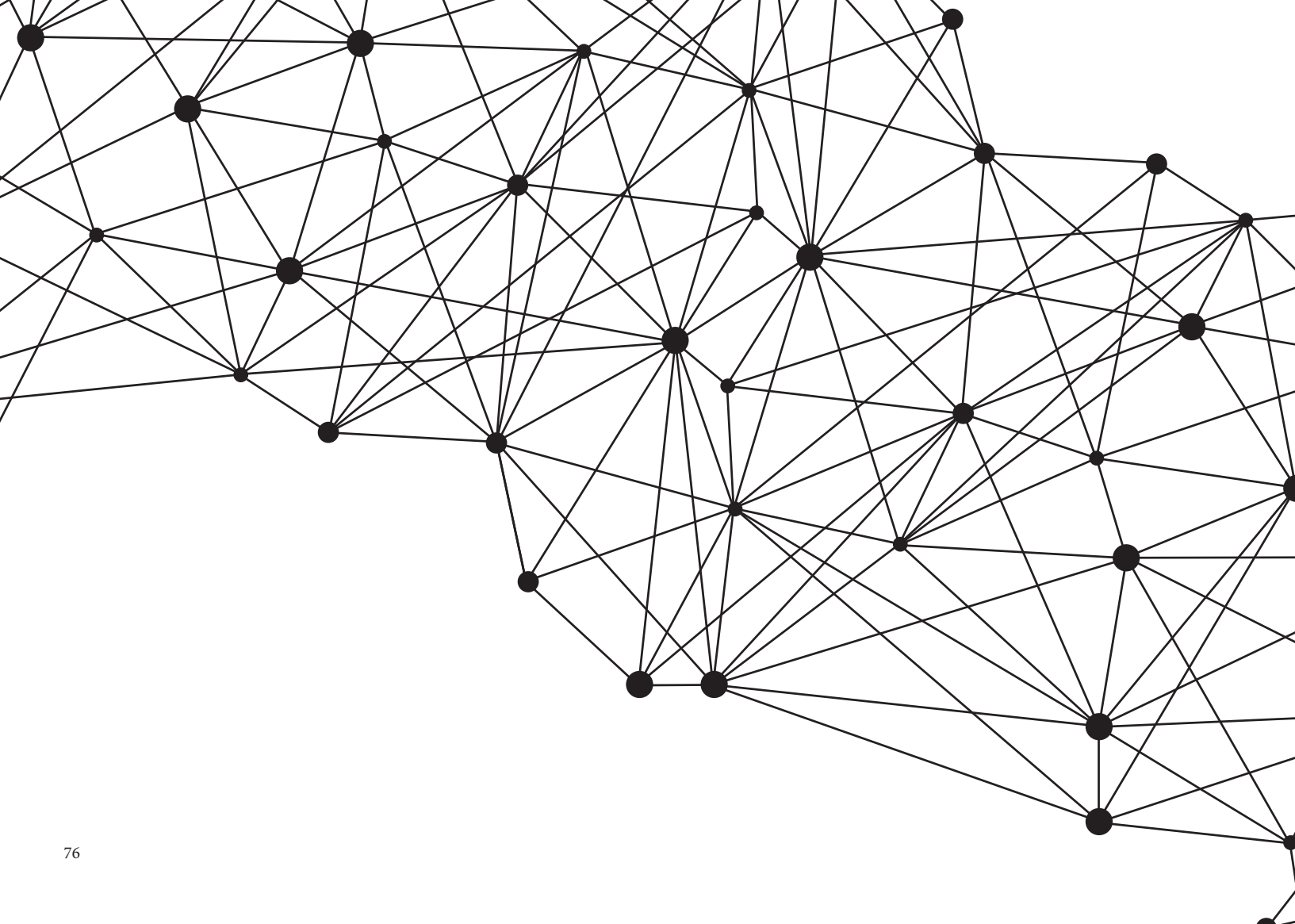

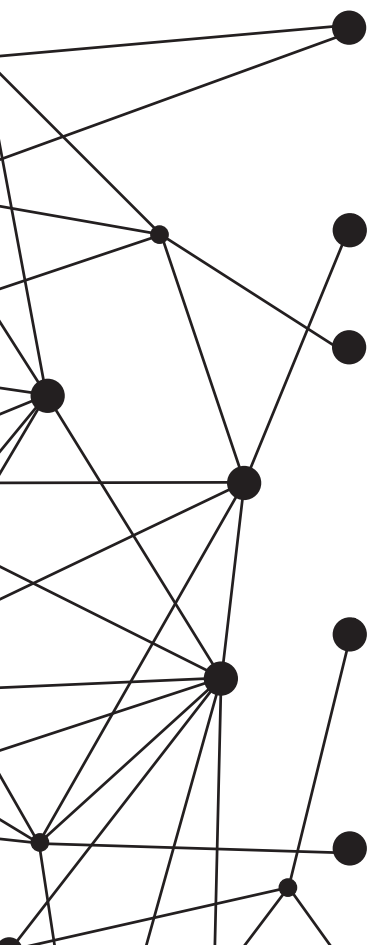

DIENST WERK EN OPLEIDINGSPROJECT (WOP)

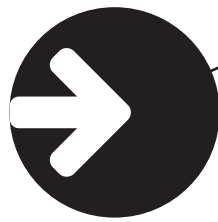

BEGELEIDING IN HET KADER VAN HET PARTNERSCHIP ACTIRIS/OCMW

Verwezenlijkte acties en kenmerken van het opgevolgde publiek

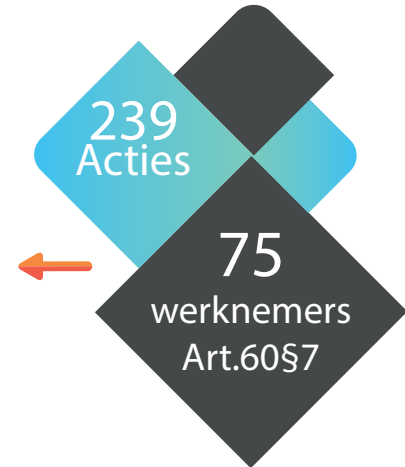
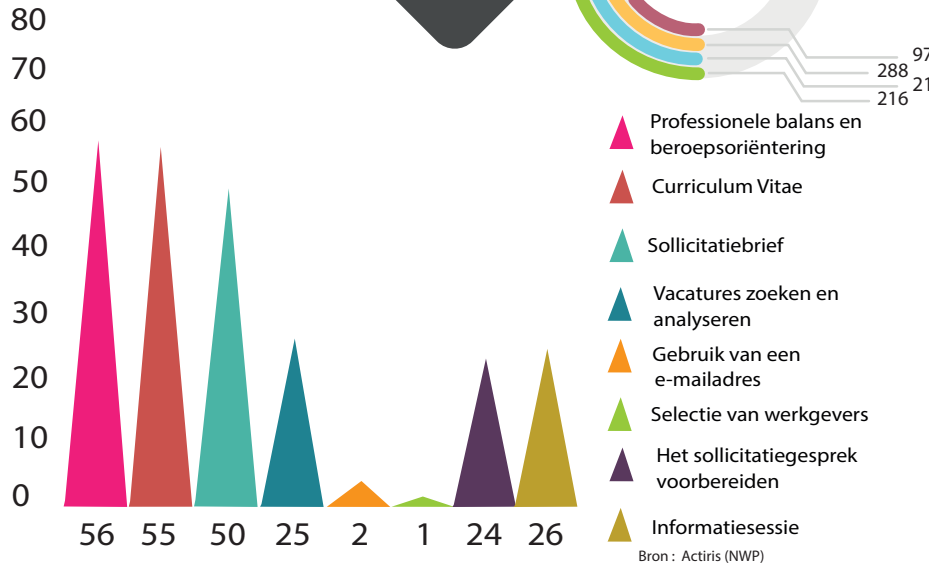
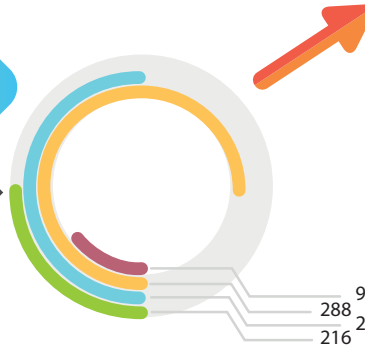

Acties verwezenlijkt bij contracteinde conform van ART.60§7

EVOLUTIE VAN DE GEBRUIKERS

Bron : ACTIRIS (NWP)

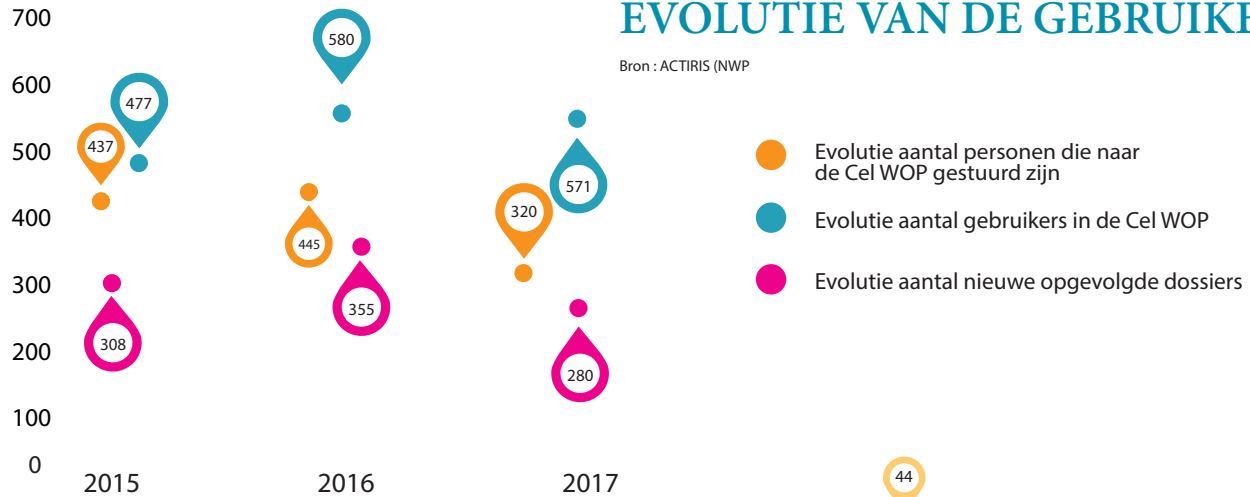

Resultaten van de begeleiding aan het einde van een contract conform Art.60§7:

Bron : ACTIRIS (NWP)

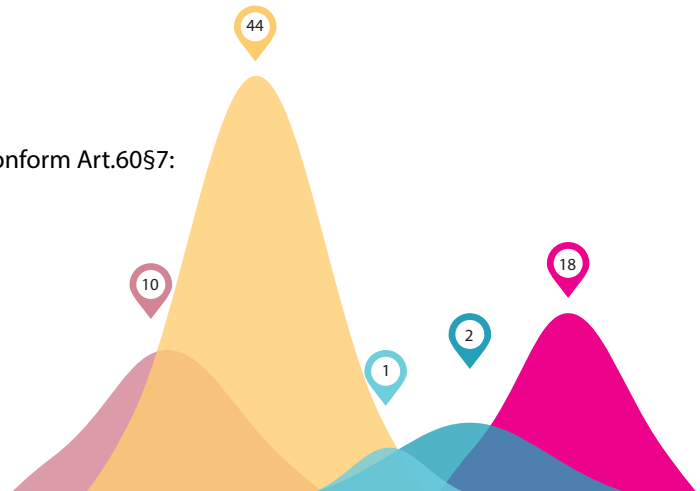

TEWERKSTELLING VAN ART.60§7

Bron: Internal database («Excel» Lijst)

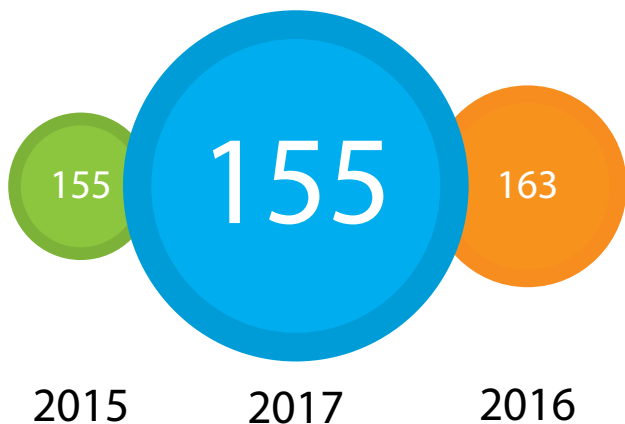

SOCIALE ACTIVERING

Bron: Internal database («Excel» Lijst)

In samenwerking met de vzw "Le Piment": 5 deelnemers



LOKAAL PROJECT JOBTAFEL

Aantal deelnemers jobtafel

Bron: Internal database (Aanwezigheidslijst)

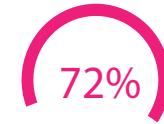
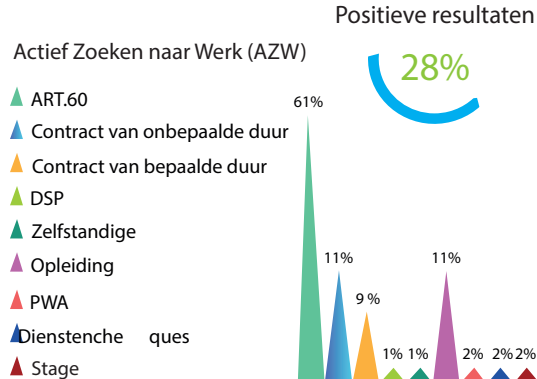

Overige

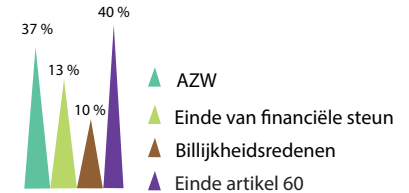

GEÏNDIVIDUALISEERD PROJECT VOOR MAATSCHAPPELIJKE INTEGRATIE (GPMI)

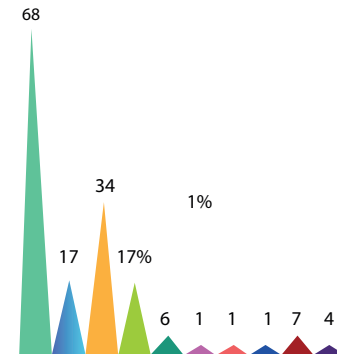

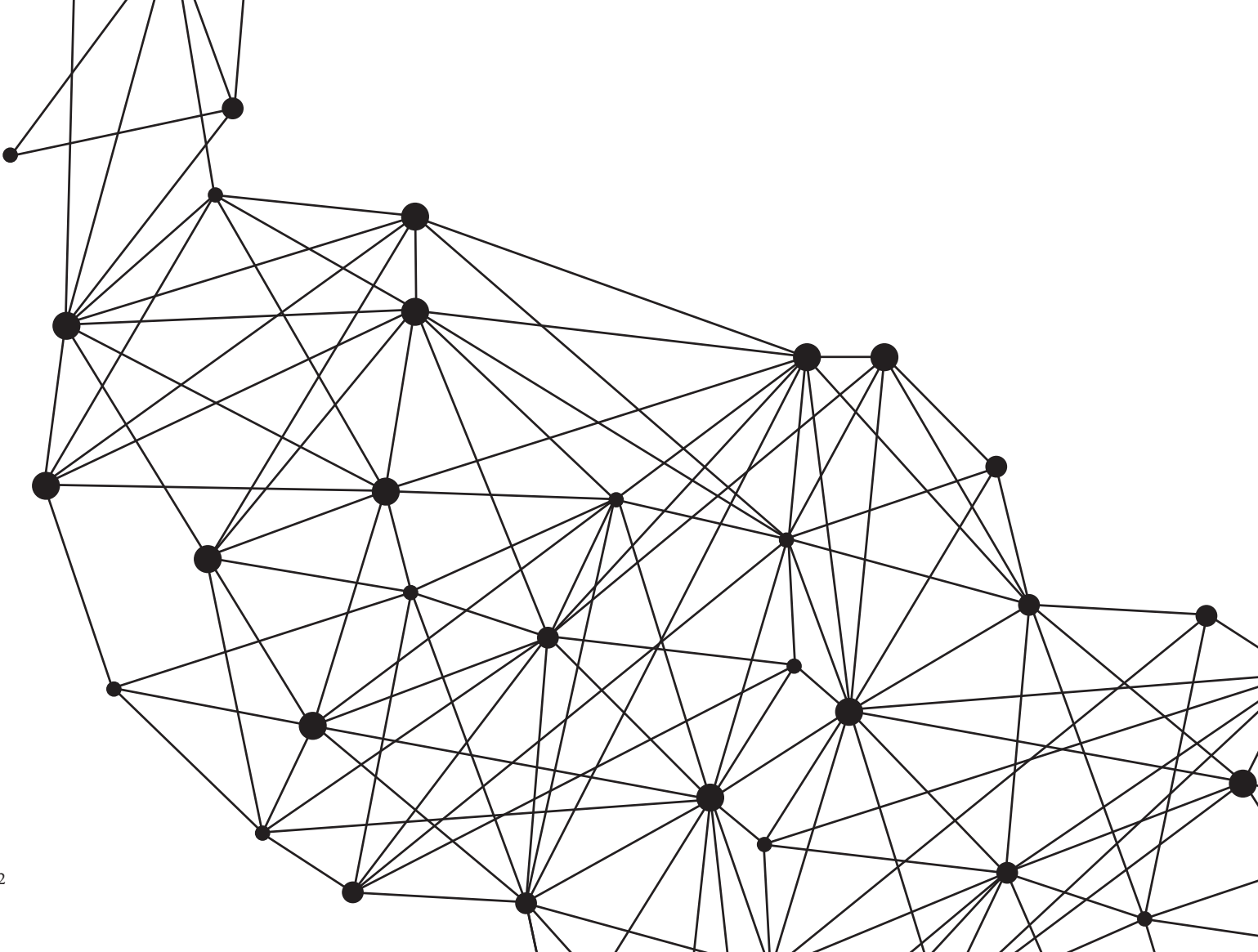

DIENST HULP AAN PERSONEN

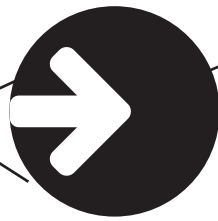
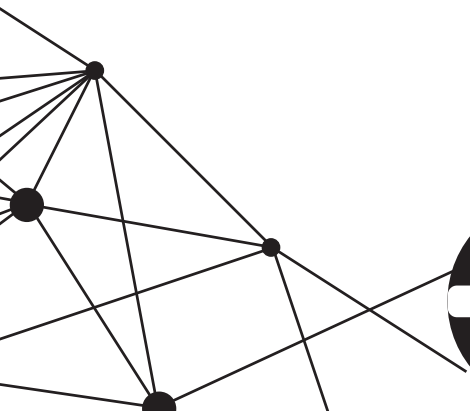

MAALTIJDEN AAN HUIS

In 2017 heeft de Dienst Hulp aan Personen in totaal 21.684 maaltijden aan de Jetse bevolking geleverd.

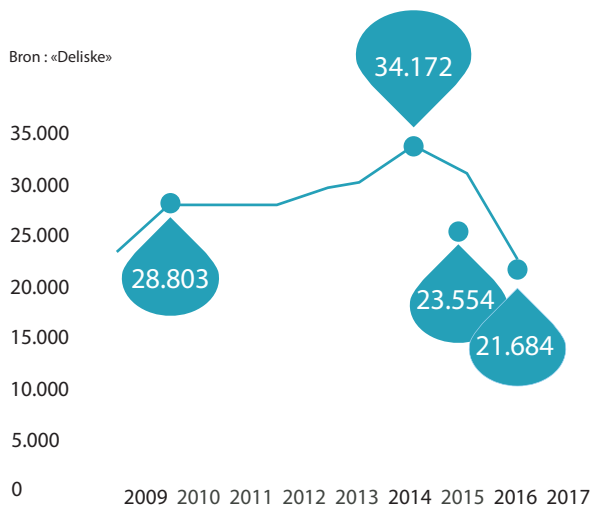

● Evolutie van de gebruikte maaltijden

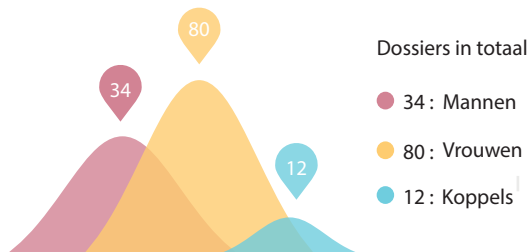

MAALTIJDEN IRIS

In 2017 hebben 20 personen die niet in het rusthuis verblijven maaltijden genomen in het rusthuis. Zij hebben 3.979 maaltijden genomen.

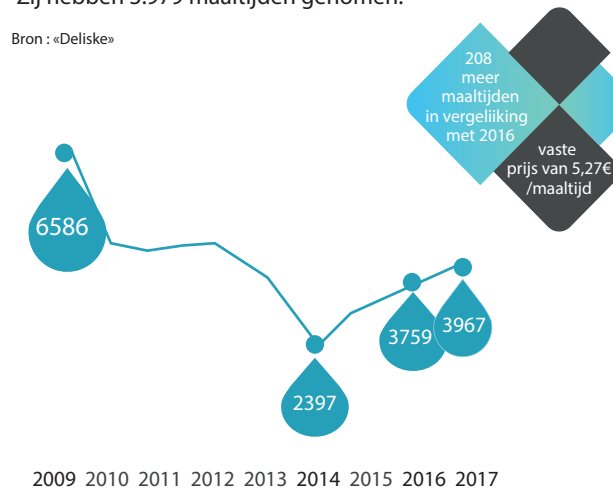

● Aantal maaltijden



TAXICHEQUES

In 2017 werden 4907 cheques afgeleverd. 182 titularissen van dossiers hebben van de dienst gebruik gemaakt.

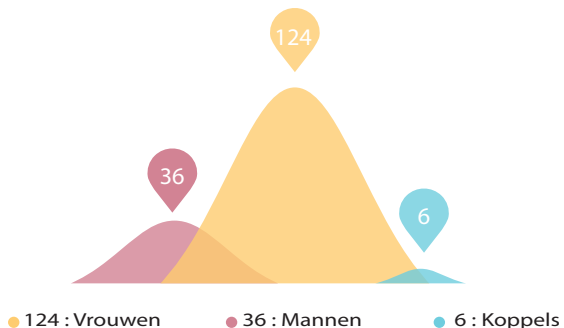

Aantal gebruikers van Taxicheques

Bron : Internal database («Excel» lijst)

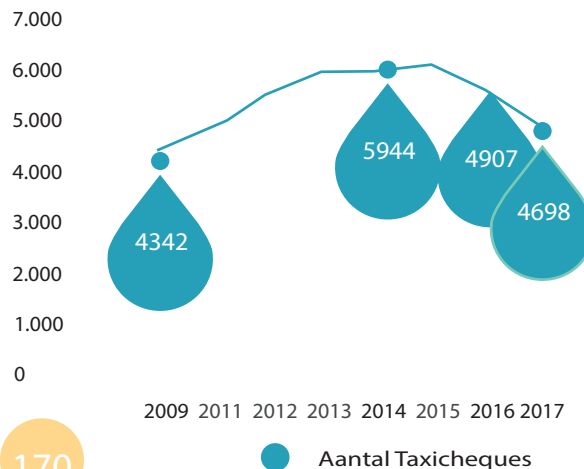

2009 2011 2012 2013 2014 2015 2016 2017

● Aantal Taxicheques

HULP AAN HUIS

In 2017 werden 242 personen geholpen door een familiale help(st)er of door de poetshulp van de dienst Hulp aan Personen.

In totaal werden 28.444,5 uren gepresteerd bij cliënten.

Bron : Internal database (prestatiefiche)

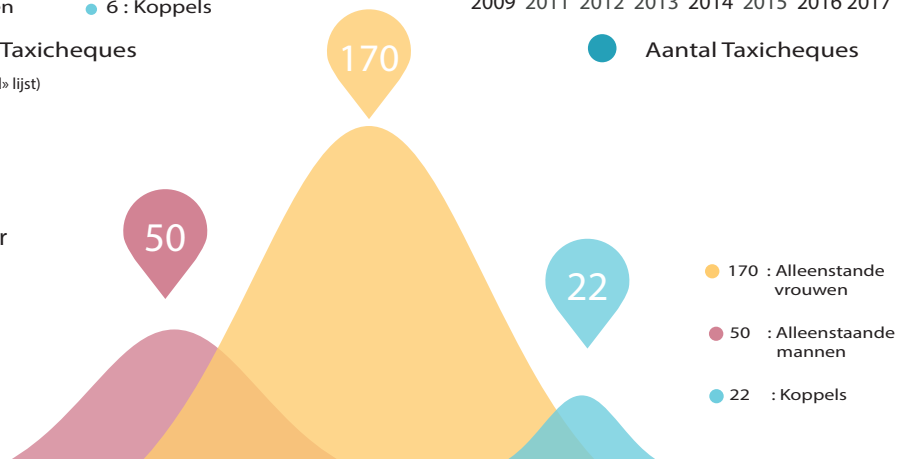

Aantal gebruikers van familiehulp

Aantal gepresteerde uren.

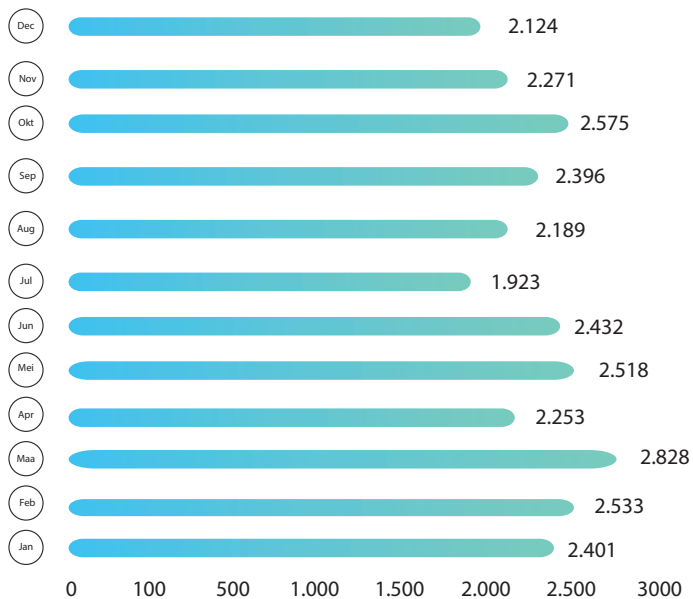

Bron : Internal database (prestatiefiche)

Evolutie van het aantal uren per jaar.

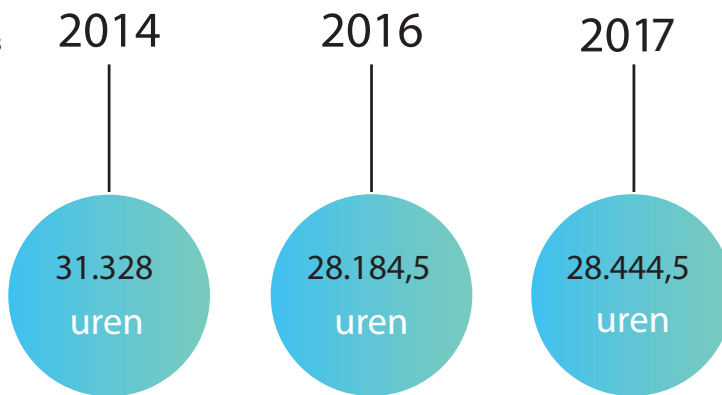

MINDER MOBIELN CENTRALE

In 2017 hebben 38 personen zich lid gemaakt.
Er werden gedurende dit jaar 700 verplaatsingen geregistreerd,
Deze verplaatsingen werden verwezenlijkt door 2 vrijwilligers.

Bron: Internal database



Evolutie van het aantal gebruikers van 2007 tot 2017

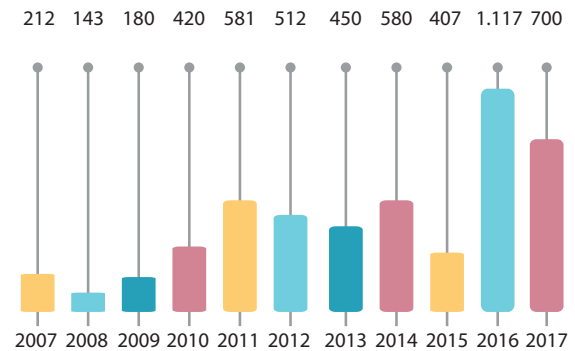

Evolutie van de uitgevoerde verplaatsingen van 2007 tot 2017

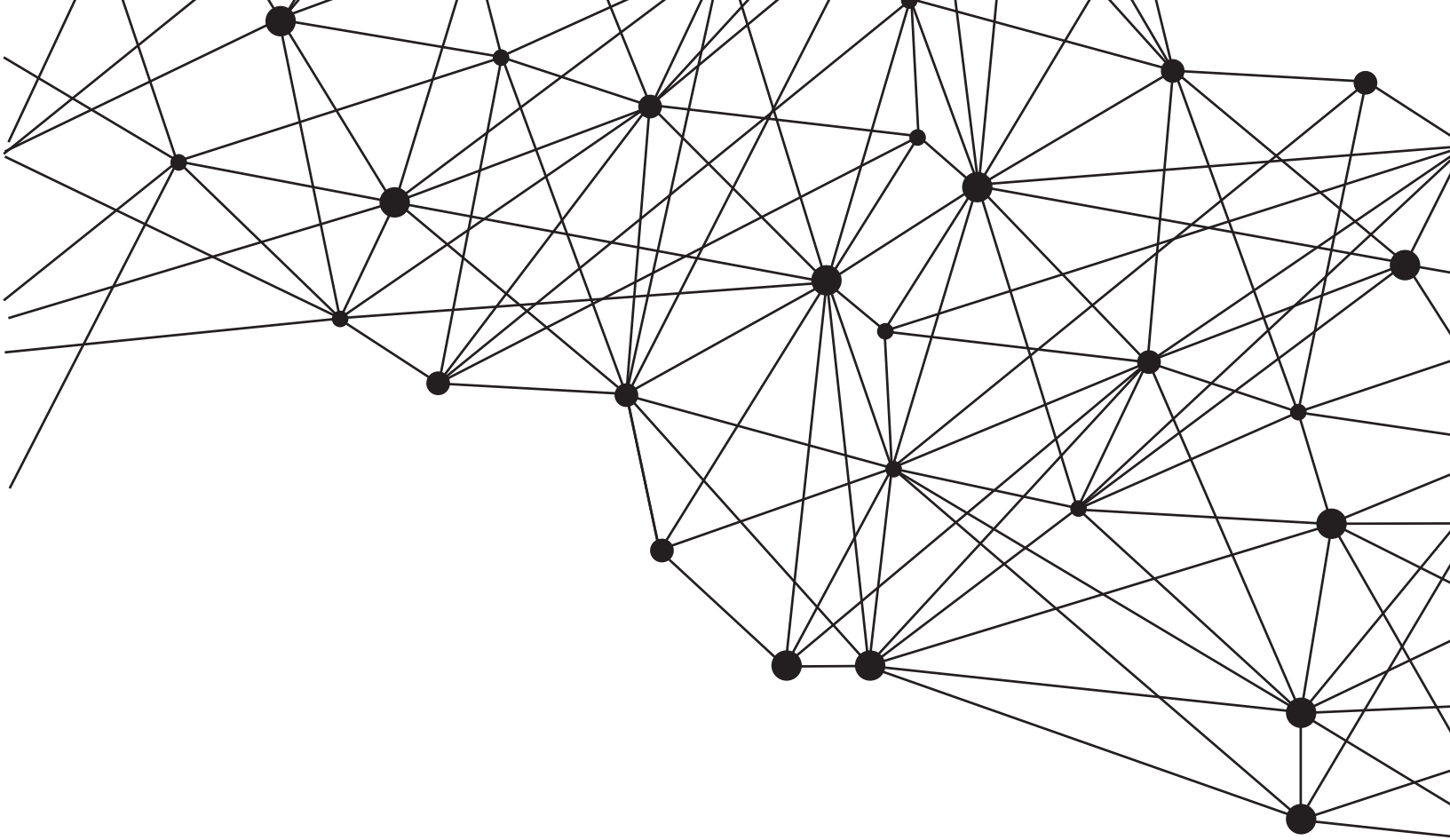

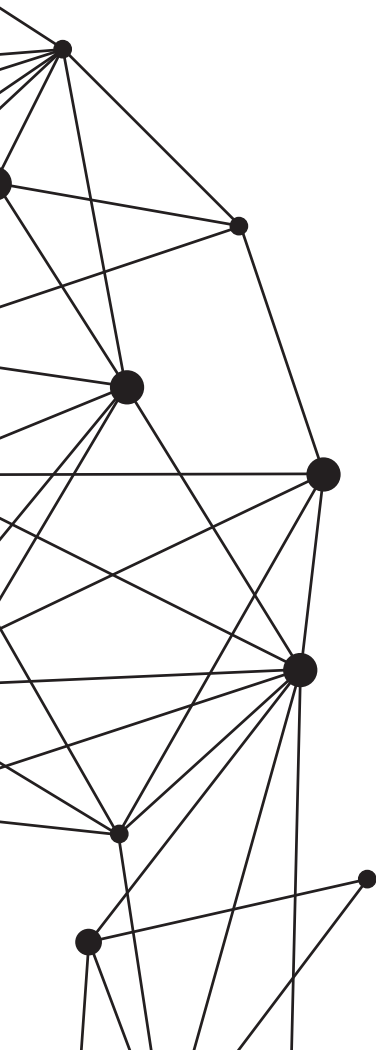

SCHULDBEMIDDELING

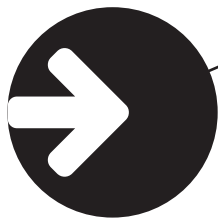

VERDELING VAN DE DOSSIERS

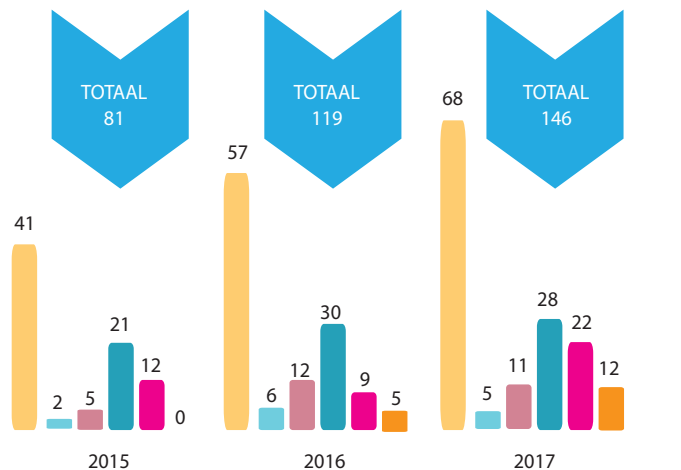

Bron : Internal database

INKOMSTEN

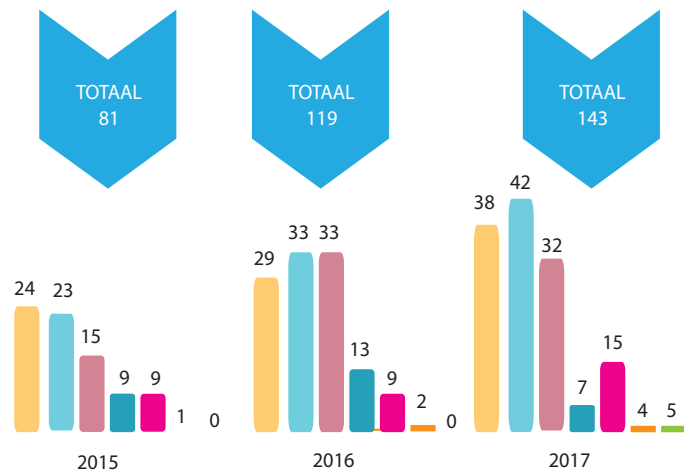

Bron : Internal database

AANTAL SCHULDEISERS

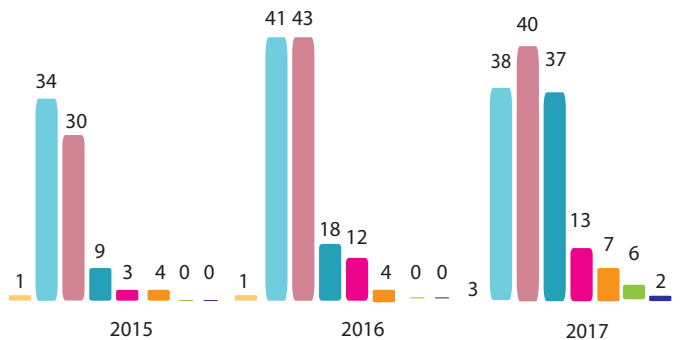

BUDGETBEHEER

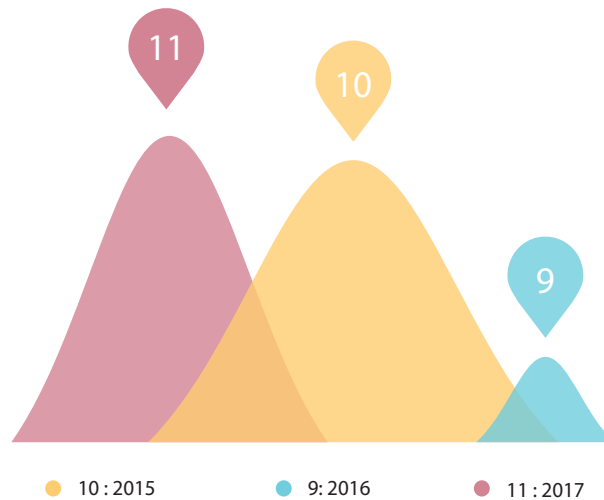

Bron : Internal database

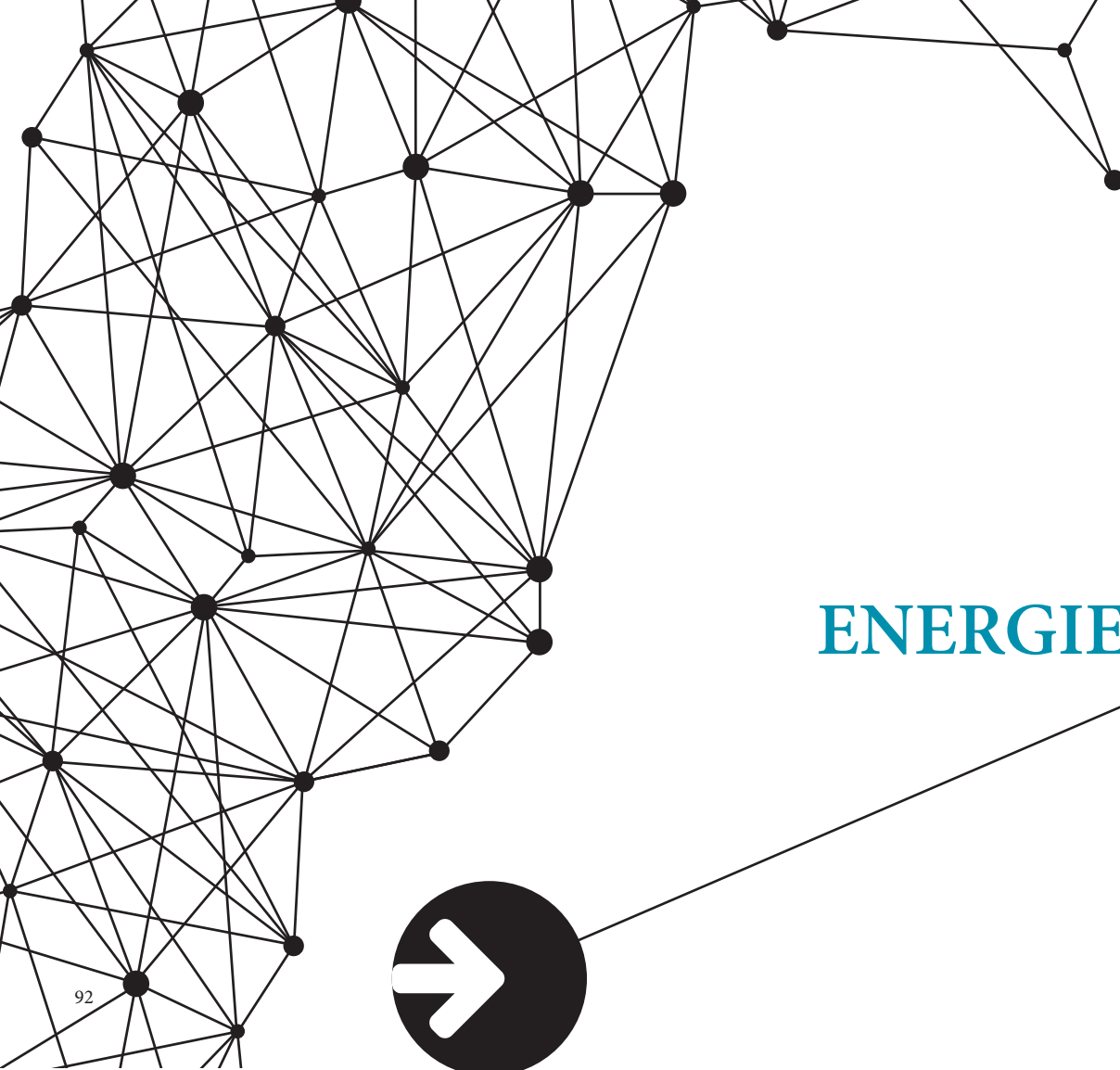

ENERGIE

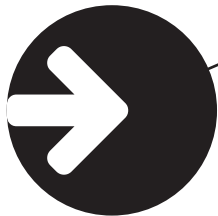

ENERGIE

Bron : Internal database (Excel lijst)

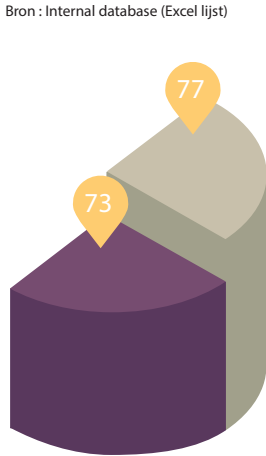

- Aantal aanvragen in 2017
- Aantal interventies in 2017

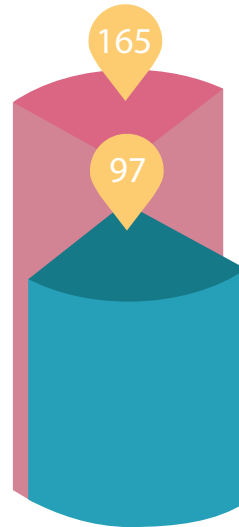

- Aantal aanvragen in 2017
- Aantal interventies in 2017



- Aantal aanvragen in 2017
- Aantal interventies in 2017

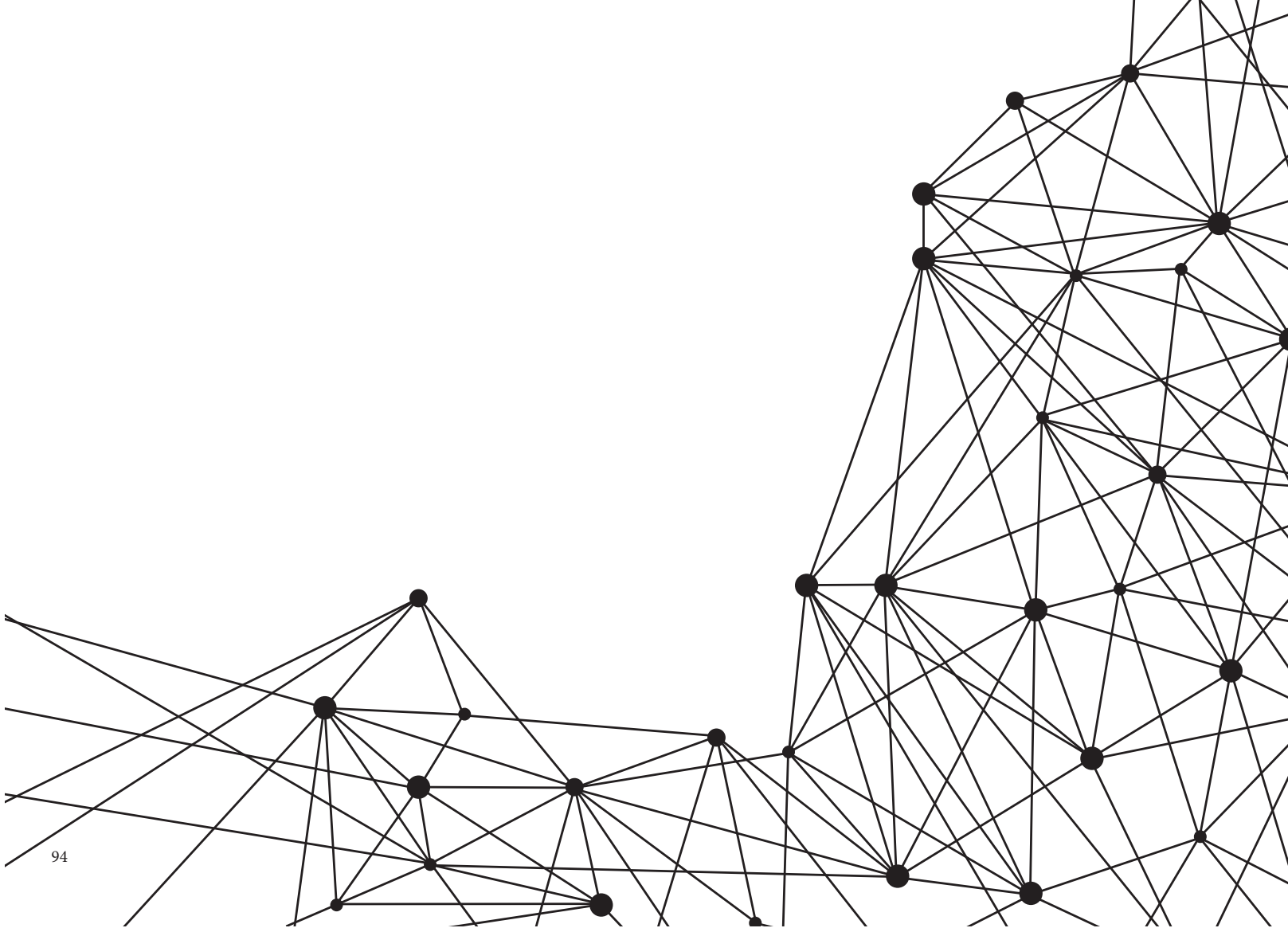

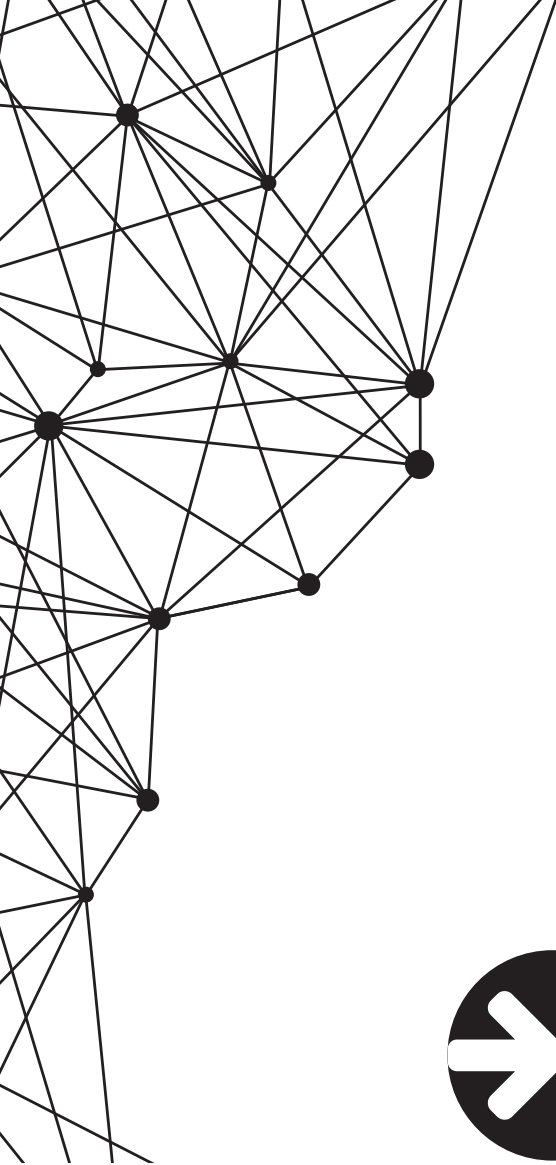

DIENST SOCIALE ONTWIKKELING

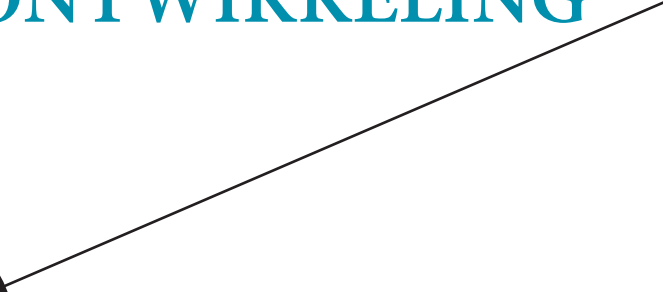

IN EEN PAAR CIJFERS, DE DIENST CULTUUR EN HET JONGE KIND IN 2017 :

Bron : Internal database (Dagboeken en Excel lijst)



Plaatsgevonden afspraken



Voltijdse maatschappelijk werkers



Dossiers die bij het BCSD ingediend werden (eenzelfde dossier kan meermaals ingediend worden)

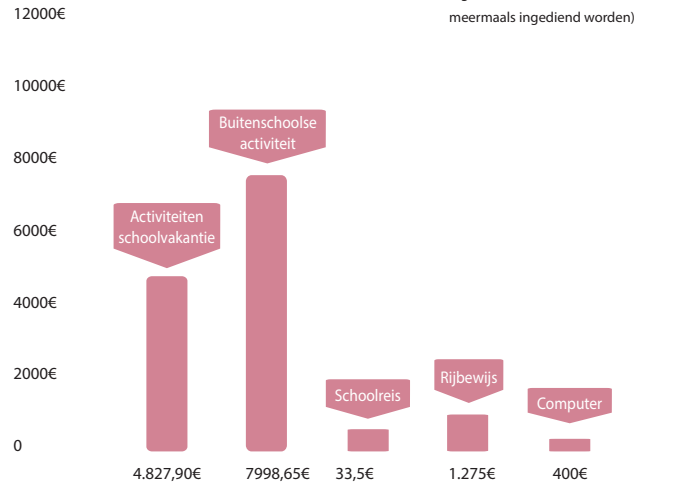

CULTURELE ONTPLOOIING

Bron : Uniek verslag (POD MI)

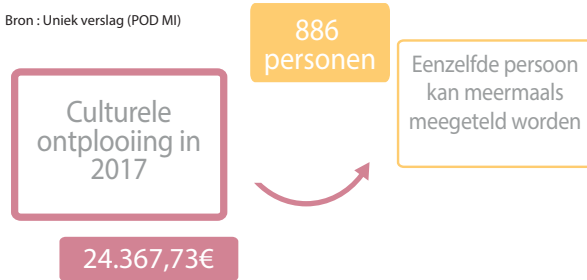

UITGAVE VAN SUBSIDIE

TOTALE KOSTEN
24.367,73€

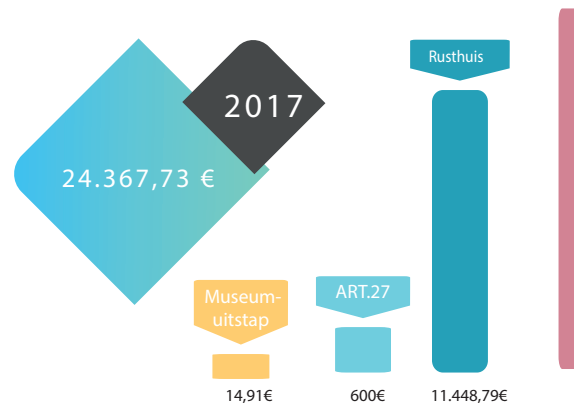

RUSTHUIS

Bron : Uniek verslag (POD MI)

VERDELING VAN DE PERSONEN (+HUN GEZIN) IN FUNCTIE VAN HUN INKOMEN

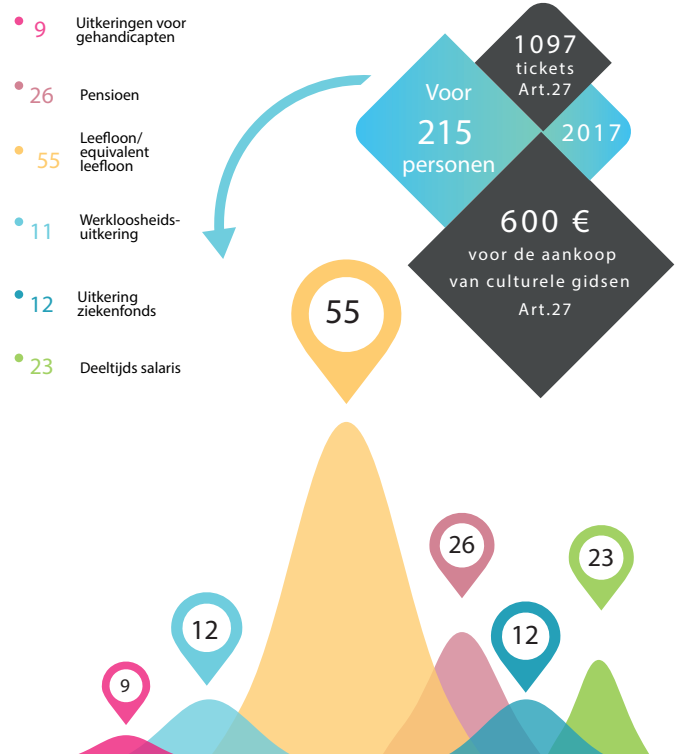
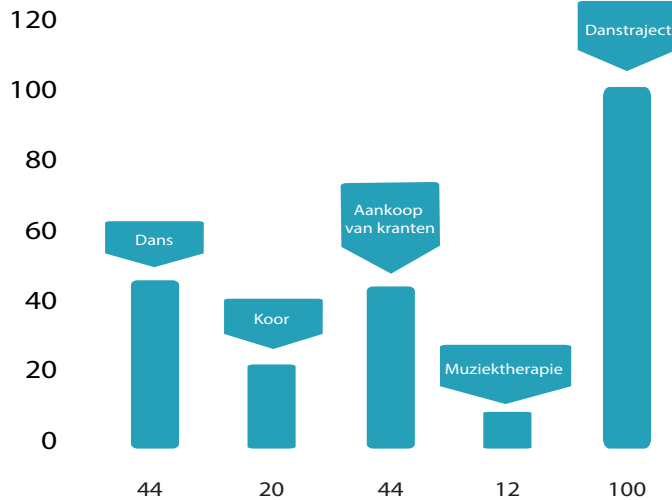

HET JONGE KIND

Bron : Uniek verslag (POD MI)

TOTALE KOSTEN (€)



- Schoolkosten: subsidie
- Crèchekosten: subsidie
- Paramedische kosten: subsidie
- Varia

499 kinderen

Genoten van hulp "voor het jonge kind". Eénzelfde kind kan meermaals meegeteld worden.

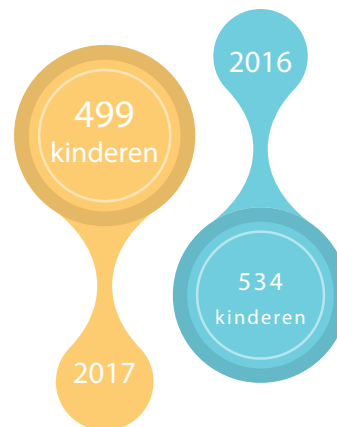



Bron : Uniek verslag (POD MI)

SCHOOLKOSTEN – AANTAL INTERVENTIES

- 10 : terug-naar-schoolpremie
- 5 : schoolgerelateerde hulp / huiswerkklassen
- 12 : zwembad
- 1 : internaat
- 187 : crèche / warme maaltijden
- 219 : diverse schoolkosten
- 6 : schoolachterstanden

PARAMEDISCHE KOSTEN – AANTAL INTERVENTIES

DERMATOLOGIE / BRIL / PSYCHOLOOG

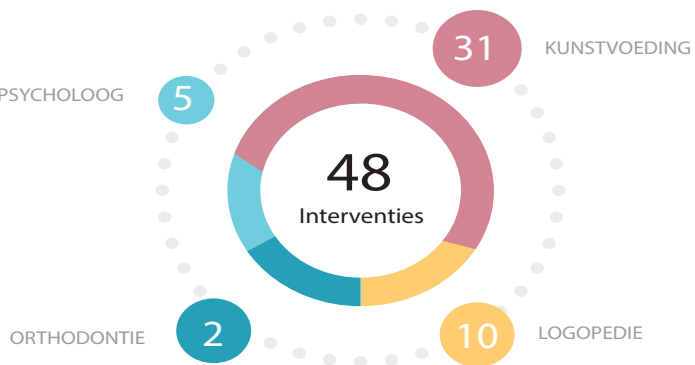

HUISVESTING

De huisvesting
in termen van begeleiding
in 2017

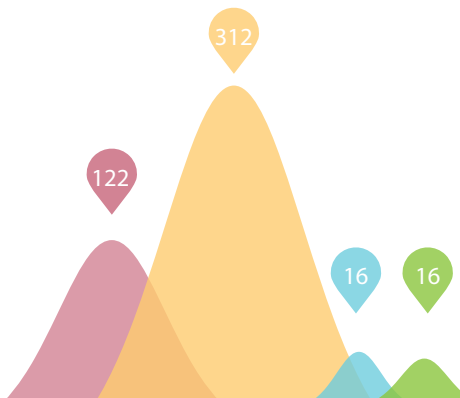

Bron : Internal database («Excel» lijst, dagboek, aanwezigheidslijst)

- 122 : Aanwezigheid op de informatiesessies
- 312 : Nagekomen afspraken
- 16 : Bezoeken "onbewoonbaarheid"
- 16 : Personen die deelnamen aan de huisvestingstafels



- 28 : Betaalachterstand huur/lasten
- 38 : Eerste maand huur
- 5 : Invordering maand huur
- 47 : Installatiepremie
- 88 : Huurwaarborg
- 2 : Verhuizing

De huisvesting
in termen van financiële hulp
208 aanvragen die
ingediend werden
bij het BCSD in 2017

SOCIALE ACTIVERING

Begunstigden gevolgd bij de dienst Sociale Ontwikkeling in het kader van de sociale activering

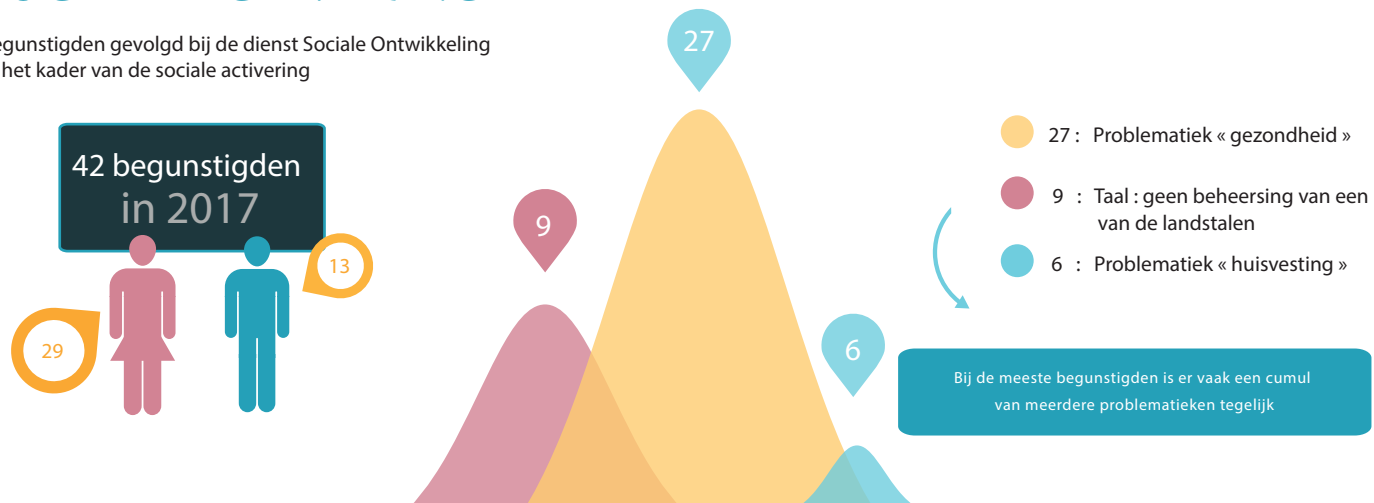

Samenwerkingen in het kader van de sociale activering

De samenwerking vindt voornamelijk plaats in het kader van individuele dossiers. In 2017 hebben we voornamelijk samengewerkt met de volgende personen, diensten en/of instanties :

- De gezinsplanning van Jette
- Het ONE
- Het « Nouveau Centre Primavera »
- Le Norois
- De vzw « Centre d'entraide de Jette »
- De SAJ
- Het BAPA van Brussel
- Het kinderdagverblijf van Jette
- Setis
- Phare
- De directie-generaal Personen met een handicap

